

Boletim Epidemiológico

Ano 2024, nº 9, abril de 2024

Subsecretaria de Vigilância à Saúde | Secretaria de Saúde do Distrito Federal

Monitoramento da Síndrome Gripal e Síndrome Respiratória Aguda Grave no Distrito Federal até a Semana Epidemiológica 15 de 2024

Apresentação

Este boletim é produzido quinzenalmente pela Gerência de Vigilância das Doenças Imunopreveníveis e de Transmissão Hídrica e Alimentar (GEVITHA) da Diretoria de Vigilância Epidemiológica (DIVEP), da Subsecretaria de Vigilância à Saúde (SVS) da Secretaria de Saúde do Distrito Federal (SES-DF), cujo objetivo é apresentar o cenário epidemiológico da Síndrome Gripal (SG) nas unidades sentinelas, da Síndrome Respiratória Aguda Grave (SRAG) e das hospitalizações por covid-19 notificados no Sistema de Informação da Vigilância Epidemiológica da Gripe (SIVEP-Gripe) bem como propor recomendações para subsidiar as ações de vigilância, prevenção e controle da influenza, SARS-CoV-2 e outros vírus respiratórios no Distrito Federal (DF).

Com a pandemia da covid-19 em 2020, a vigilância da influenza e dos vírus respiratórios no Distrito Federal foi reestruturada e ampliada em decorrência da necessidade de adaptação ao cenário de crise. Atualmente a operacionalização da vigilância da influenza e de outros vírus respiratórios no Distrito Federal dá-se da seguinte forma:

- Vigilância da Síndrome Gripal em unidades sentinelas:** identificação, notificação, investigação e coleta de amostras laboratoriais (swab de nasofaringe) dos casos de SG atendidos nas unidades sentinelas.
- Vigilância da Síndrome Respiratória Aguda Grave:** identificação, notificação, investigação e coleta de amostras laboratoriais (swab de nasofaringe) dos casos de SRAG hospitalizados (> 24 horas) ou óbitos por SRAG independentemente do local de ocorrência.

Este informativo está estruturado em 4 tópicos divididos da seguinte forma: 1. Vigilância sentinela da síndrome gripal; 2. Vigilância da SRAG; 3. Perfil dos casos de SRAG por vírus respiratórios e 4. Perfil das hospitalizações por covid-19 em 2024 (dados preliminares até a SE 15 - 31/12/2023 a 13/04/2024), utilizando como fonte de dados o sistema de informação SIVEP-Gripe.

Importante ressaltar que a redução do número de notificações nas últimas duas semanas epidemiológicas (SE) está possivelmente relacionada ao intervalo entre o tempo da identificação do caso e a sua inserção no sistema de informação da vigilância epidemiológica da gripe, o que torna os dados preliminares e sujeitos a alterações.

Resumo do Boletim até a Semana Epidemiológica 15 de 2024

- O vírus SARS-CoV-2 (139) e o Rinovírus (104) tem predominado entre as amostras positivas das unidades sentinelas.
- Crescimento de casos de síndrome gripal por influenza.
- Aumento de casos de SRAG a partir da SE 06, atingindo o pico na SE 11.
- Os casos de SRAG corresponderam a: 31,1% por VSR, 11,4% por SARS-CoV-2, 2,5% por Influenza e 38,2% não especificado. Observa-se aumento de casos de SRAG por SARS-CoV-2 e VSR nas últimas semanas.
- Os casos em crianças de zero a 10 anos correspondem a 74,3% das notificações de SRAG.
- Houve notificação de 17 óbitos de SRAG por SARS-CoV-2, 3 por Influenza e 2 por VSR.
- Aumento de casos hospitalizados por covid-19 a partir da SE 05, atingindo o máximo na SE 08.
- O maior número de casos hospitalizados de covid-19 e óbitos por 100 mil habitantes foi na faixa etária 80 anos e mais.

1. Vigilância Sentinela da Síndrome Gripal (SG)

A vigilância sentinela é realizada em serviços de saúde com demanda espontânea e tem como principal objetivo o monitoramento da circulação dos vírus respiratórios causadores da síndrome gripal (indivíduo com febre, mesmo que referida, acompanhada de tosse ou dor de garganta e com início dos sintomas nos últimos 7 dias) na comunidade.

Atualmente as unidades sentinelas de síndrome gripal são:

- ✓ UBS 02 Asa Norte
- ✓ UBS 12 Samambaia
- ✓ UPA Ceilândia I
- ✓ Hospital Brasília Lago Sul
- ✓ UBS 01 São Sebastião
- ✓ UBS 01 Santa Maria
- ✓ UPA N. Bandeirante
- ✓ Hospital Materno Infantil
- ✓ UBS 05 Planaltina

Em 2023, com o objetivo de intensificar o monitoramento dos vírus respiratórios no Distrito Federal, o Hospital Materno Infantil de Brasília voltou a integrar a vigilância sentinela, a UBS 01 Paranoá foi substituída pela UBS 01 São Sebastião e a UPA Ceilândia I foi inserida na rede sentinela.

As unidades sentinelas devem informar semanalmente, por meio do preenchimento de formulário específico disponível no SIVEP-Gripe, a proporção de atendimentos de casos por síndrome gripal, em relação ao total de casos atendidos na unidade de saúde durante a semana epidemiológica. A análise desse indicador possibilita monitorar oportunamente o aumento de atendimentos por SG, em relação às outras doenças, e assim observar situações de surtos ou início de epidemias por vírus respiratórios de importância em saúde pública.

Os dados apresentados na Figura 1 referem-se aos atendimentos ocorridos em 2023 e 2024, respectivamente, apenas nas unidades básicas de saúde (UBS) que são sentinelas, porque as demais (UPA e Hospital) estão se adequando quanto à extração e lançamento dos dados no sistema de informação.

Em 2023, pode-se observar um aumento de atendimentos por síndrome gripal a partir da SE 05/2023, reforçando a sazonalidade dos vírus respiratórios nessa época (outono/inverno). A partir da SE 13/2023, alcança uma estabilidade e redução percentual dos atendimentos por síndrome gripal nas semanas seguintes.

Em 2024, também se observa um aumento na proporção de atendimentos por síndrome gripal entre a SE 5 e 10.

Figura 1. Proporção dos atendimentos por síndrome gripal nas unidades sentinelas, Distrito Federal, 2023 e 2024 até a SE 15.

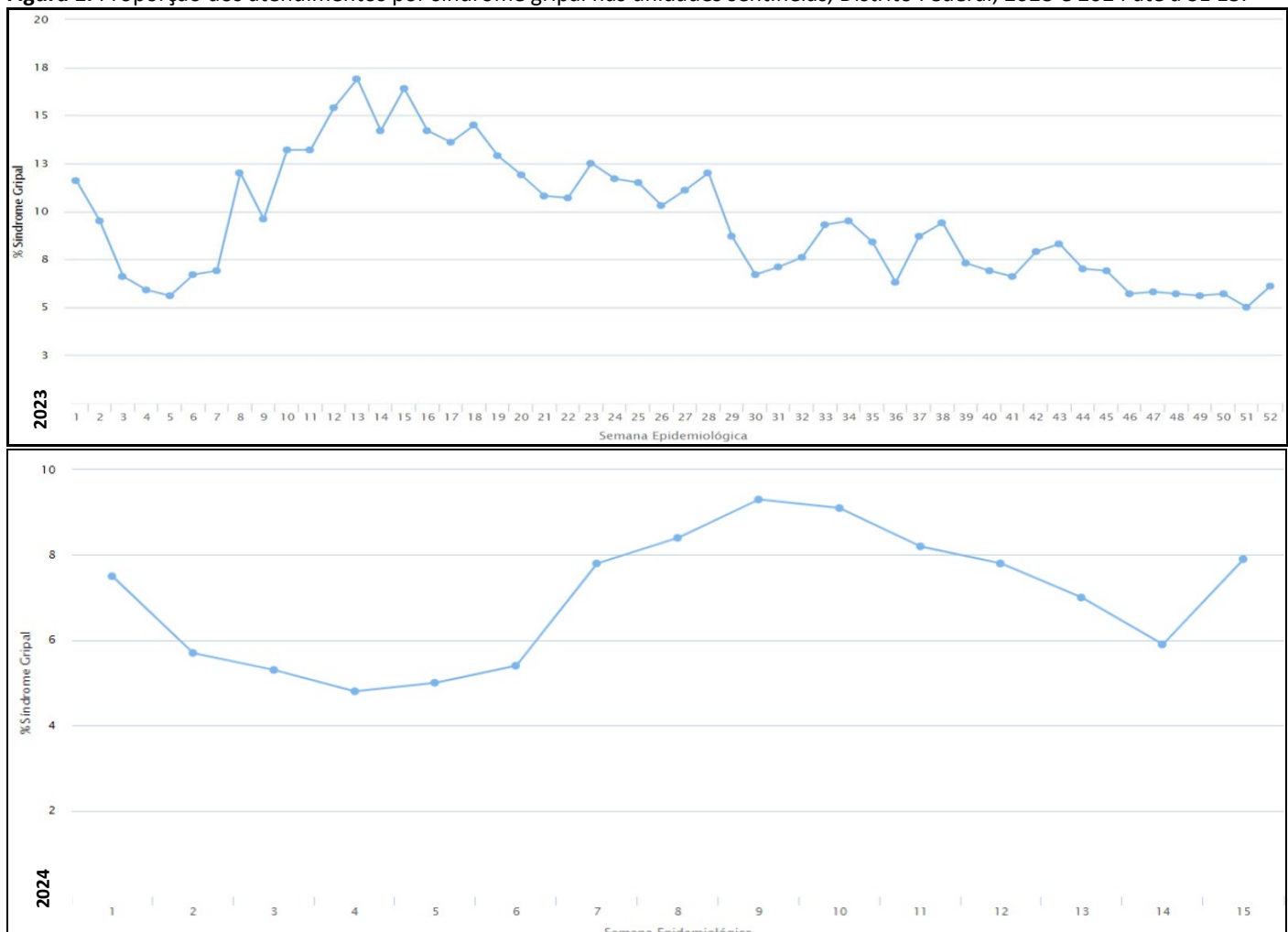

Fonte: SIVEP Gripe, acesso em 15/04/2024. Sujeitos à alteração.

Para as análises do presente tópico foram selecionados os casos com sintomas gripais, atendidos nas unidades sentinelas, que coletaram amostras e foram notificados independente de preencherem a definição de caso de síndrome gripal.

Em 2023, foram coletadas 2.499 amostras, sendo 1.102 (44,1%) resultados positivos para vírus respiratórios. O vírus SARS-CoV-2 (350) e Rinovírus (234) predominaram entre as amostras positivas das unidades sentinelas. A Influenza A (173), Influenza B (217) e o vírus sincicial respiratório (97) circularam nas primeiras semanas do ano.

Em relação a 2024, até a SE 15 (abril), foram realizadas 818 coletas nas nove unidades sentinelas de SG:

- ✓ 383 amostras detectáveis (46,8%);
- ✓ 408 amostras não detectáveis (negativas) ou inconclusivas (49,9%);
- ✓ 27 amostras aguardam encerramento da notificação (3,3%);

Entre as amostras positivas, foi detectado o vírus SARS-CoV-2 (139), Rinovírus (104), Influenza A (86), Vírus Sincicial Respiratório (58), Metapneumovírus (6), Adenovírus (4) e Influenza B (1) (**Figura 2**).

Figura 2. Frequência de amostras coletadas em unidades sentinelas, segundo semana epidemiológica do início dos sintomas. Distrito Federal, 2023 e 2024 até a SE 15.

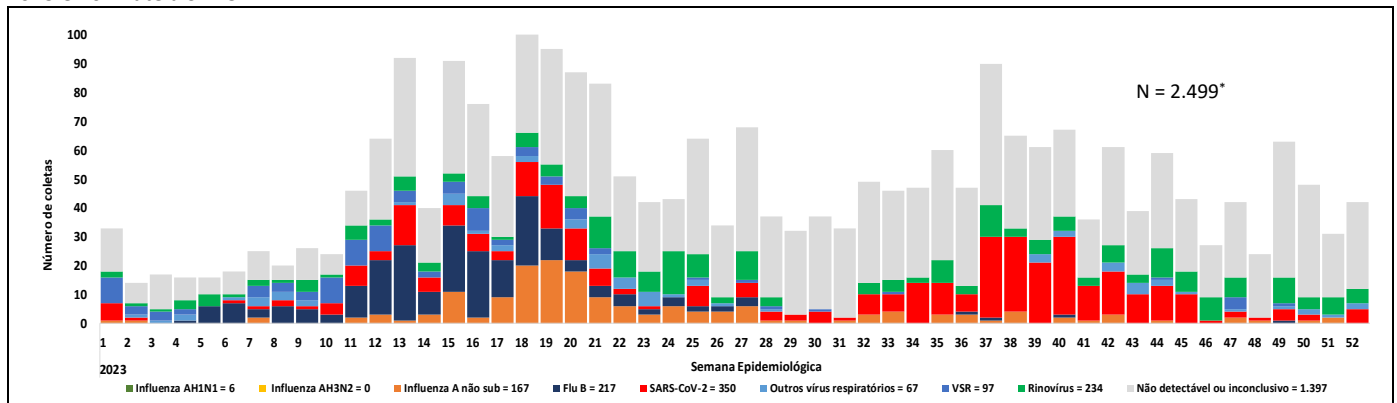

*36 codeteccões = (05) VSR + SARS-CoV-2, (01) Influenza B + Rinovírus, (02) Influenza A + Rinovírus, (05) Influenza A + SARS-CoV-2; (07) Influenza B + SARS-CoV-2; (02) Influenza A + VSR; (01) Influenza A + B + rinovírus; (02) Influenza B + VSR; (01) Influenza B + metapneumovírus; (01) Influenza A + parainfluenza 1; (03) SARS-CoV-2 + Rinovírus; (02) Adenovírus + Rinovírus; (02) VSR + Rinovírus; (01) SARS-CoV-2 + metapneumovírus; (01) influenza B + Rinovírus

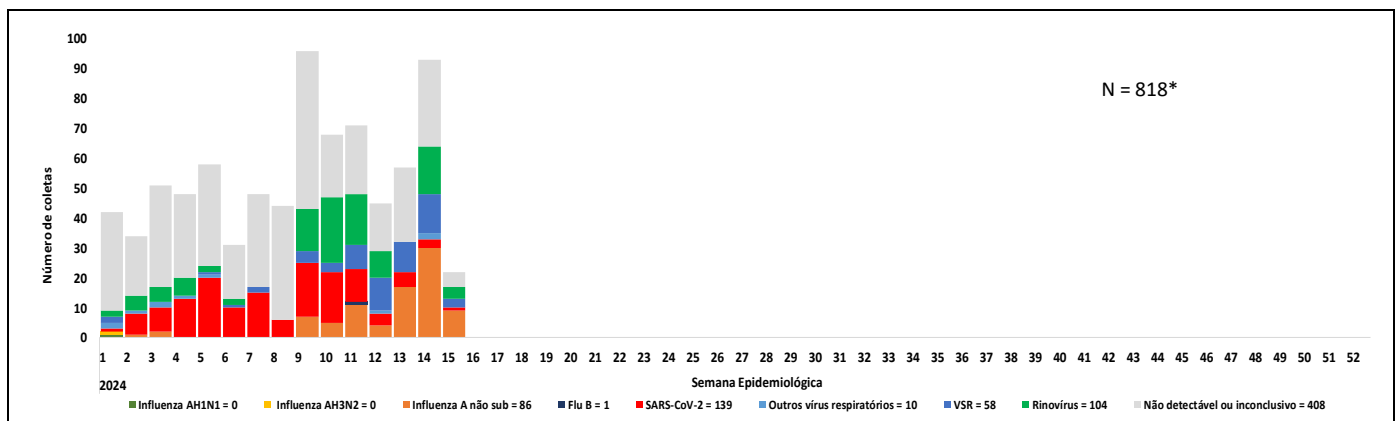

*15 codeteccões

Fonte: SIVEP Gripe, acesso em 15/04/2024. Sujeitos à alteração.

O Ministério da Saúde, por meio da NOTA TÉCNICA Nº 13/2023-CGVDI/DIMU/SVSA/MS publicada em março de 2023, apresenta as orientações para a estratégia e operacionalização da coleta de amostras no contexto da vigilância sentinela de síndrome gripal, sendo recomendada a coleta de até **VINTE AMOSTRAS SEMANAIS**, em cada unidade sentinela de SG e o indicador de amostras coletadas semanalmente passa a ser classificado conforme o quadro abaixo:

Classificação do indicador das amostras coletadas semanalmente nas unidades sentinelas de síndrome gripal.

Número de coletas semanais	Classificação do indicador
10 a 20	Excelente
7 a 9	Muito bom
4 a 6	Bom
1 a 3	Baixo
0	SI*

*Sem informação sobre coleta de amostras.

Fonte: CGVDI/SVSA/MS, 2023

No Plano Distrital de Saúde (PDS) Quadriênio 2024-2027 foi incluído o indicador: “Percentual de amostras coletadas por semana em cada unidade sentinela de SG por região de saúde para o Distrito Federal” com meta para alcançar 100% do parâmetro de coletas estabelecido pelo MS como “excelente” nas unidades sentinela de Síndrome Gripal no DF até 2027, conforme deliberação nº 27, de 23 de agosto de 2023 do Plenário do Colegiado de Gestão, da Secretaria de Estado de Saúde do Distrito Federal (DODF Nº 161, de 24 de agosto de 2023).

As análises apresentadas abaixo mostram o total acumulado de coletas realizadas em cada unidade sentinela em 2024 e o indicador semanal, conforme apresentado anteriormente na tabela de classificação. Para o cálculo do indicador foi utilizado o número de coletas realizado na última semana e para o Distrito Federal dividiu-se o total de coletas na última semana por nove, que corresponde ao número de unidades sentinelas.

Não houve registro de coleta na última semana na UBS 12 Samambaia e UPA Ceilândia I. A UBS 02 Asa Norte, UBS 01 São Sebastião e UBS 01 Santa Maria apresentaram o indicador “Excelente”. O indicador final do DF ficou classificado em “Muito Bom”. (Tabela 1).

Tabela 1. Número total de coletas realizadas em casos de síndrome gripal, coleta na última semana, classificação do indicador de coletas, segundo unidade sentinela. Distrito Federal, 2024 até a SE 15.

Unidade Sentinela	Total de coletas	nº coletas na última semana	Indicador
UBS 02 Asa Norte	98	15	Excelente
UBS 01 São Sebastião	177	21	Excelente
UBS 05 Planaltina	72	2	Baixo
UBS 12 Samambaia	21	0	SI
UBS 01 Santa Maria	270	20	Excelente
HMIB	61	4	Bom
Hospital Brasília Lago Sul	11	2	Baixo
UPA N. Bandeirante	102	3	Baixo
UPA I Ceilândia	6	0	SI
TOTAL	818	7	Muito Bom

*Média semanal de coletas das duas últimas semanas epidemiológicas.

Fonte: SIVEP Gripe, acesso em 15/04/2024. Sujeitos à alteração.

2. Vigilância da Síndrome Respiratória Aguda Grave (SRAG)

A vigilância universal da SRAG foi iniciada em 2009 frente aos casos humanos de influenza A (H1N1pdm09) e visa identificar o perfil dos casos hospitalizados e óbitos de SRAG. Este segundo tópico refere-se às análises dos casos que apresentaram os critérios, descritos abaixo, para SRAG hospitalizado em residentes do Distrito Federal.

Definição de caso de SRAG: Indivíduo hospitalizado (> 24 horas) que apresentou pelo menos um sinal ou sintoma gripal (febre - mesmo que referida - OU calafrios OU dor de garganta OU dor de cabeça OU tosse OU coriza OU distúrbios olfativos OU gustativos) associado a pelo menos um sinal de gravidade (dispneia/desconforto respiratório OU pressão persistente no tórax OU saturação de O₂ menor que 95% em ar ambiente OU coloração azulada dos lábios ou rosto). Para os óbitos por SRAG não há o critério de hospitalização maior que 24 horas.

Em 2023, foram notificados 7.173 casos e 275 (3,8%) óbitos. Houve um aumento no número de casos a partir da SE 05 (fevereiro), atingindo o ápice na SE 12 (março) com a notificação de 264 casos e 15 óbitos.

Em 2024, dos 1.843 casos de SRAG notificados, 1.542 (83,7%) são residentes do Distrito Federal. Quando comparado ao ano anterior, iniciou com o número de notificações de casos de SRAG inferior às últimas semanas de 2023. Contudo, vem apresentando um aumento em especial nas SE 09 a 12 quando foi registrado o maior número de casos de SRAG com 180 notificações na SE 11. (Figura 3).

Quando compara-se o acumulado de casos (1.542) e óbitos (39) de SRAG nas 15 primeiras semanas epidemiológicas de 2024 em relação ao mesmo período de 2023, observa-se:

- decréscimo de 45,3% dos casos de SRAG (2.819).
- decréscimo de 64,5% dos óbitos de SRAG (110).

Figura 3. Distribuição dos casos e óbitos de SRAG, segundo semana epidemiológica do início dos sintomas, de residentes do Distrito Federal. Distrito Federal, 2023 e 2024 até a SE 15.

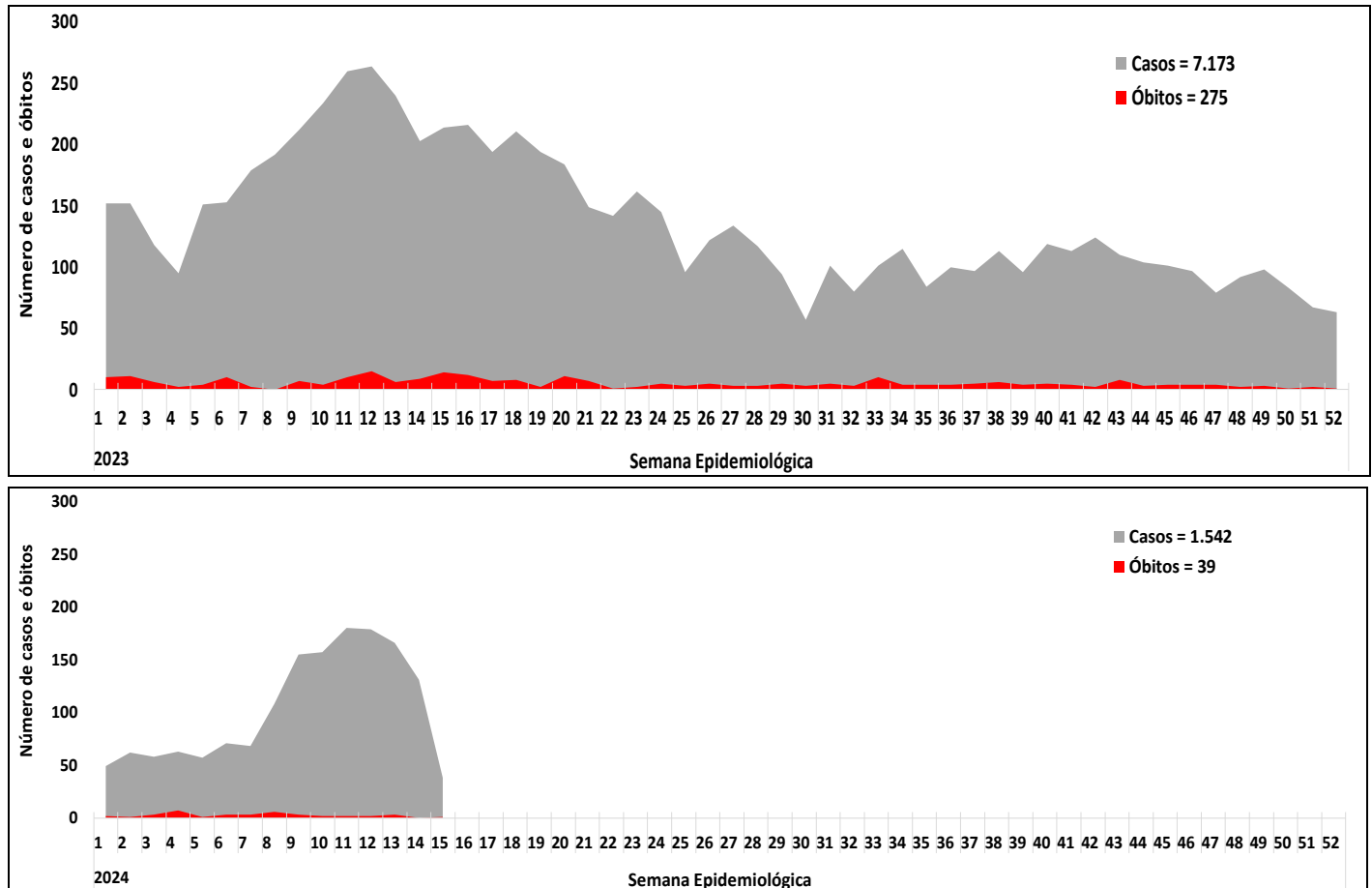

Fonte: SIVEP Gripe, acesso em 15/04/2024. Sujeitos à alteração. SRAG: Síndrome Respiratória Aguda Grave.

Em relação à identificação do agente etiológico, em 2023, os casos de SRAG corresponderam a: 17,9% por VSR, 13,3% por SARS-CoV-2 e 5,2% por Influenza. O VSR circulou predominantemente nas vinte primeiras semanas. Observa-se um aumento no número de casos de SRAG por influenza a partir da SE 11 (março) até a SE 27 (julho). A partir da SE 33 (agosto) identifica-se um aumento no número de casos de SRAG por SARS-CoV-2. Importante frisar também o elevado número de casos de SRAG não especificado, ou seja, que não se identificou o vírus respiratório, alcançando 61,1% das amostras em 2023.

Em 2024, observa-se um aumento no número de casos de SRAG por VSR, Rinovírus e SARS-CoV-2 a partir da SE 05. Os casos de SRAG corresponderam a: 31,1% por VSR, 11,4% por SARS-CoV-2, 2,5% por Influenza, 17,3% outros vírus respiratórios e 38,2% não especificado. (Figura 4).

Figura 4. Distribuição dos casos de SRAG, segundo agente etiológico e semana epidemiológica do início dos sintomas, de residentes do Distrito Federal. Distrito Federal, 2023 e 2024 até a SE 15.

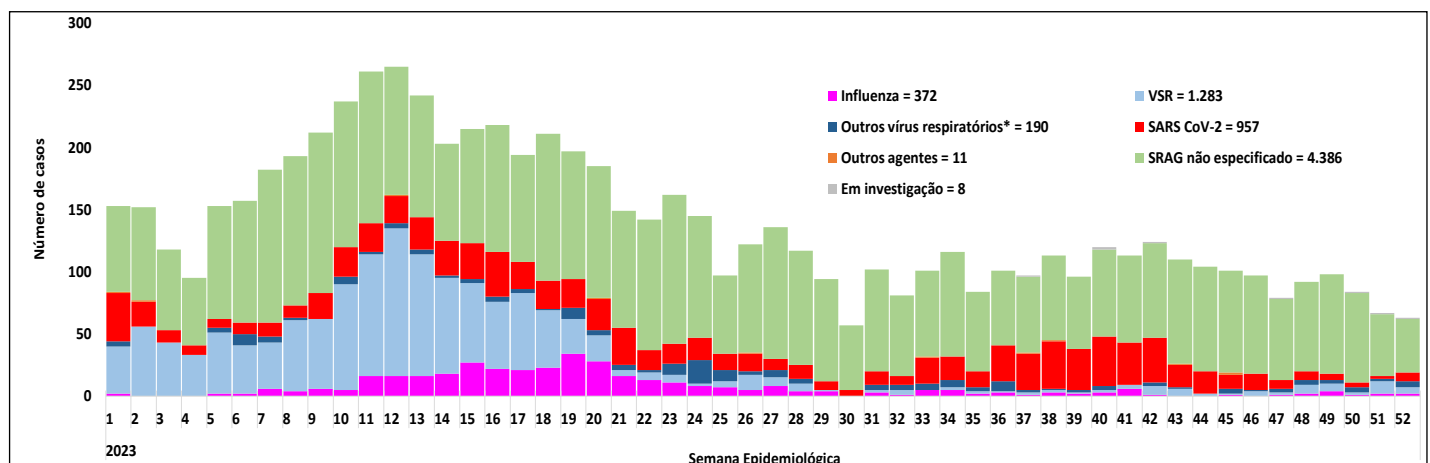

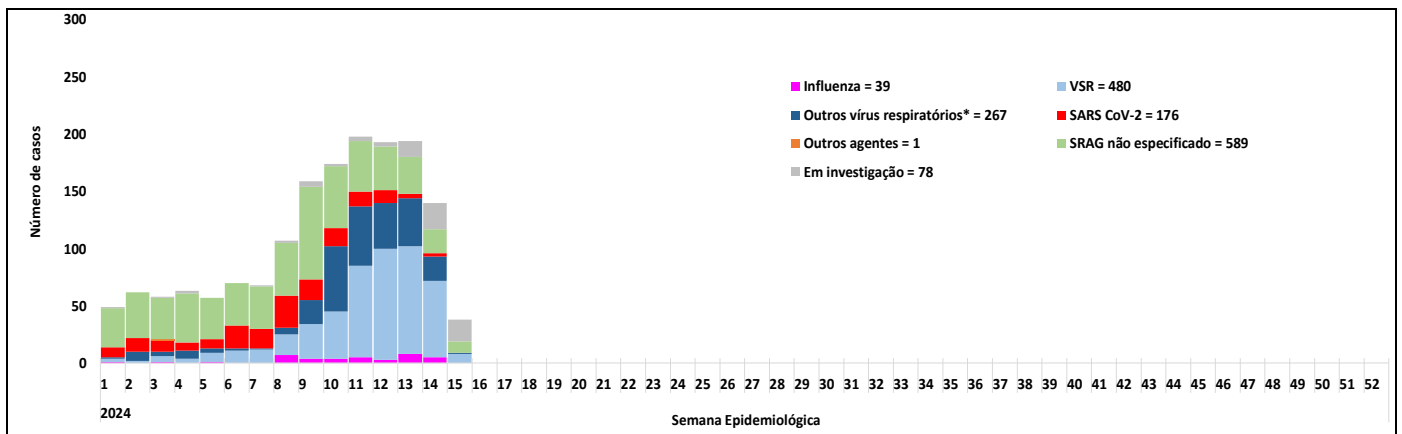

Fonte: SIVEP Gripe, acesso em 15/04/2024. Sujeitos à alteração. SRAG: Síndrome Respiratória Aguda Grave.

*Pode-se identificar mais de um vírus respiratório em um mesmo paciente (codeteção).

Quanto a faixa etária, em 2023, observa-se um predomínio dos casos hospitalizados de SRAG entre crianças até 10 anos (68,5%), ocasionados predominantemente pelo VSR. Em 2024, os casos em crianças de zero a 10 anos correspondem a 74,3% das notificações. (Figura 5).

Figura 5. Distribuição dos casos de SRAG, segundo faixa etária e semana epidemiológica do início dos sintomas, de residentes do Distrito Federal. Distrito Federal, 2023 e 2024 até a SE 15.

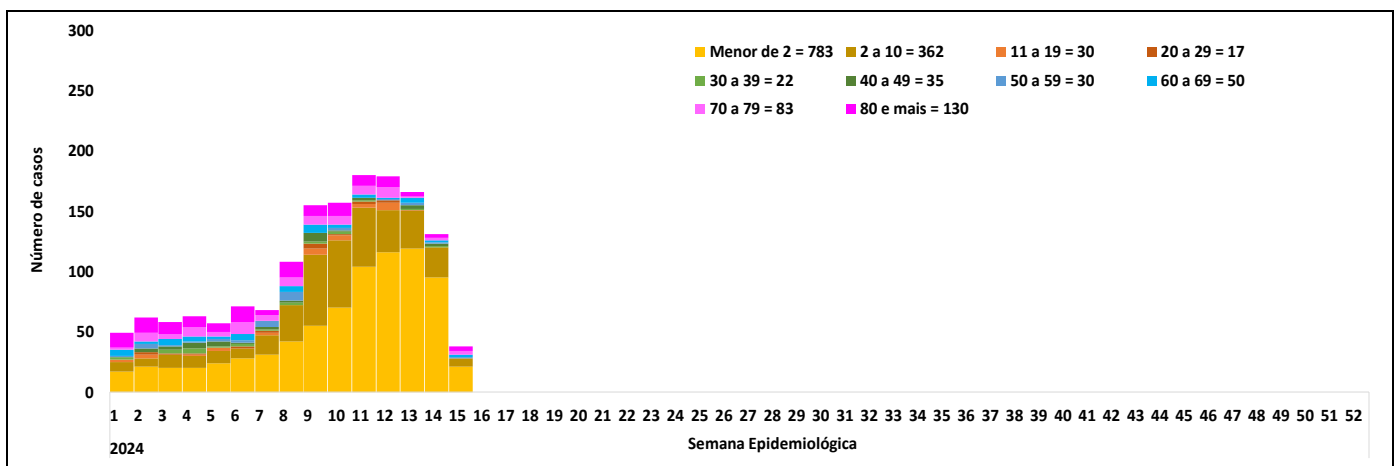
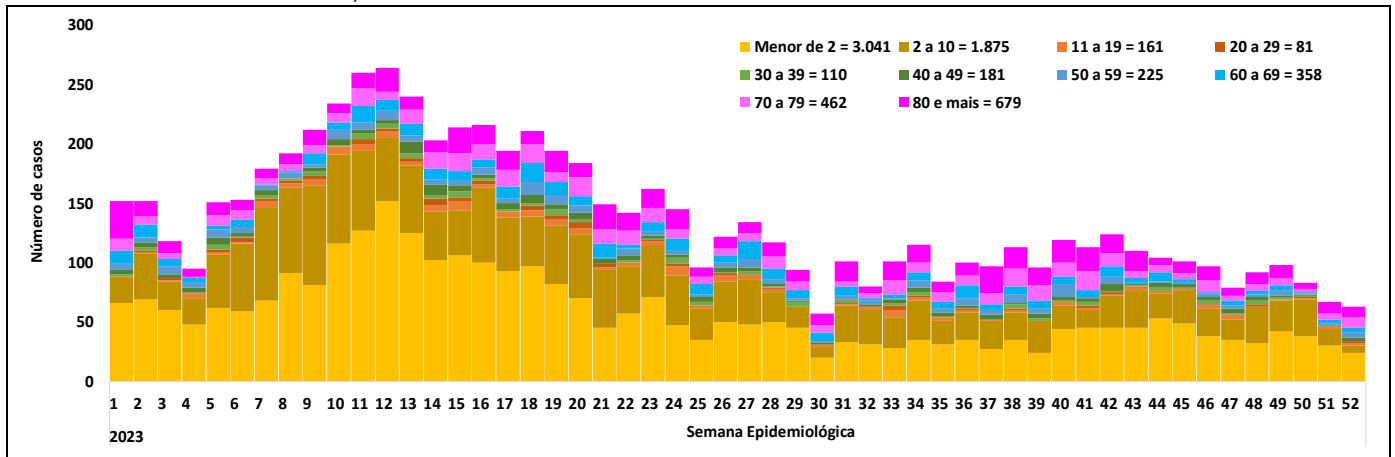

Fonte: SIVEP Gripe, acesso em 15/04/2024. Sujeitos à alteração. SRAG: Síndrome Respiratória Aguda Grave.

3. Perfil dos casos de SRAG por Vírus Respiratórios

O presente tópico pretende detalhar os casos de SRAG por vírus respiratórios (SARS-CoV-2, Influenza e outros vírus respiratórios) em residentes do Distrito Federal em 2024.

Dos 1.542 casos de SRAG notificados em 2024, 874 (56,7%) foram por vírus respiratórios. Os casos de SRAG correspondem: 42,7% por outros vírus respiratórios, 11,4% por SARS-CoV-2, e 2,5% por influenza. Foram identificados 480 (64,3%) vírus sincicial respiratório, 235 (31,5%) rinovírus, 5 (0,7%) metapneumovírus, 26 (3,5%) adenovírus e 1 (0,1%) parainfluenza 3. Foram notificados 2 óbitos por VSR, 3 óbitos por influenza e 17 óbitos por SARS-CoV-2, sendo que 1 óbito ocorreu no Rio Grande do Norte em residente do Distrito Federal (**Tabela 2**). Houve 88 codeteções entre os vírus respiratórios.

Tabela 2. Distribuição dos casos e óbitos de SRAG, de acordo com a classificação final, de residentes do Distrito Federal. Distrito Federal, 2024 até a SE 15.

Etiologia da SRAG	Casos		Óbitos	
	n	%	n	%
SARS-CoV-2	176	11,4	17	43,6
Influenza	39	2,5	3	7,7
Outros vírus respiratórios	659	42,7	2	5,1
Outros agentes etiológicos	1	0,1	0	0,0
Não especificado	589	38,2	17	43,6
Em investigação	78	5,1	0	0,0
Total	1.542	100,0	39	100,0

Fonte: SIVEP Gripe, acesso em 15/04/2024. Sujeitos à alteração. SRAG: Síndrome Respiratória Aguda Grave.

Em relação aos dados sócio demográficos e clínicos observa-se que a maioria dos casos (53,8%) e óbitos (50,0%) por vírus respiratórios foi do sexo masculino.

A variável idade, quanto aos casos, apresenta média de 13 anos, mediana 1, com idade mínima de 0 e máxima de 98 anos. Em relação aos óbitos, a idade média dos pacientes é de 56 anos, enquanto que a mediana é 64, com idade mínima de 0 e máxima de 93 anos.

Quanto à variável raça/cor dos casos positivos para vírus respiratórios, 39 (4,5%) não apresentavam informações, ou seja, foram tratados como ignorado. Em relação aos registros com informações válidas, a raça/cor parda apresenta maior proporção de registros com 632 (75,7%) casos e 12 (60,0%) óbitos.

Dos casos que evoluíram a óbito (22), 17 (77,3%) tinham algum fator de risco, sendo os mais frequentes: cardiopatia (63,6%), maior de 60 anos (54,5%) e pneumopatia (22,7%).

No que diz respeito ao uso de suporte ventilatório, um total de 873 (99,9%) casos de SRAG por vírus respiratórios apresenta informações válidas. Observa-se que a maioria dos casos (67,1%) utilizaram ventilação não invasiva. Entre os óbitos, 68,2% foram intubados. (**Tabela 3**).

Tabela 3. Dados sócio demográficos e clínicos casos e óbitos de SRAG por vírus respiratórios. Distrito Federal, 2024 até a SE 15.

Variável	SARS-CoV-2				Influenza				Outros vírus respiratórios				Total			
	Casos		Óbitos		Casos		Óbitos		Casos		Óbitos		Casos		Óbitos	
	n	%	n	%	n	%	n	%	n	%	n	%	n	%	n	%
Sexo																
Feminino	85	48,3	9	52,9	17	43,6	1	33,3	302	45,8	1	50,0	404	46,2	11	50,0
Masculino	91	51,7	8	47,1	22	56,4	2	66,7	357	54,2	1	50,0	470	53,8	11	50,0
Total	176	100,0	17	100,0	39	100,0	3	100,0	659	100,0	2	100,0	874	100,0	22	100,0
Faixa etária (anos)																
Menor de 2	37	21,0	2	11,8	11	26,8	0	0,0	493	74,8	2	100,0	541	61,8	4	18,2
2 a 10	9	5,1	0	0,0	12	29,3	0	0,0	155	23,5	0	0,0	176	20,1	0	0,0
11 a 19	5	2,8	0	0,0	0	0,0	0	0,0	6	0,9	0	0,0	11	1,3	0	0,0
20 a 29	5	2,8	1	5,9	2	4,9	0	0,0	1	0,2	0	0,0	8	0,9	1	4,5
30 a 39	5	2,8	1	5,9	2	4,9	0	0,0	0	0,0	0	0,0	7	0,8	1	4,5
40 a 49	10	5,7	2	11,8	2	4,9	0	0,0	0	0,0	0	0,0	12	1,4	2	9,1
50 a 59	11	6,3	1	5,9	1	2,4	1	33,3	1	0,2	0	0,0	13	1,5	2	9,1
60 a 69	13	7,4	1	5,9	4	9,8	1	33,3	1	0,2	0	0,0	18	2,1	2	9,1
70 a 79	33	18,8	3	17,6	3	7,3	0	0,0	0	0,0	0	0,0	36	4,1	3	13,6
80 e mais	48	27,3	6	35,3	4	9,8	1	33,3	2	0,3	0	0,0	54	6,2	7	31,8
Total	176	100,0	17	100,0	41	100,0	3	100,0	659	100,0	2	100,0	876	100,0	22	100,0
Raça/Cor*																
Parda	104	68,0	8	53,3	26	72,2	3	100,0	502	77,7	1	50,0	632	75,7	12	60,0
Branca	44	28,8	7	46,7	9	25,0	0	0,0	130	20,1	1	50,0	183	21,9	8	40,0
Preta	3	2,0	0	0,0	1	2,8	0	0,0	13	2,0	0	0,0	17	2,0	0	0,0
Amarela	2	1,3	0	0,0	0	0,0	0	0,0	0	0,0	0	0,0	2	0,2	0	0,0
Indígena	0	0,0	0	0,0	0	0,0	0	0,0	1	0,2	0	0,0	1	0,1	0	0,0
Total	153	100,0	15	100,0	36	100,0	3	100,0	646	100,0	2	100,0	835	100,0	20	100,0
Fatores de risco**																
Maior de 60 anos	94	53,4	10	5,7	11	28,2	2	66,7	3	0,5	0	0,0	108	12,4	12	54,5
Doença cardiovascular	79	44,9	11	6,3	9	23,1	3	100,0	18	2,7	0	0,0	106	12,1	14	63,6
Diabetes	41	23,3	1	0,6	2	5,1	1	33,3	2	0,3	0	0,0	45	5,1	2	9,1
Pneumopatia	28	15,9	4	2,3	8	20,5	1	33,3	66	10,0	0	0,0	102	11,7	5	22,7
Obesidade	8	4,5	0	0,0	1	2,6	0	0,0	2	0,3	0	0,0	11	1,3	0	0,0
Doença renal	18	10,2	3	1,7	0	0,0	0	0,0	0	0,0	0	0,0	18	2,1	3	13,6
Doença neurológica	23	13,1	3	1,7	2	5,1	0	0,0	13	2,0	0	0,0	38	4,3	3	13,6
Imunodepressão	16	9,1	1	0,6	1	2,6	0	0,0	9	1,4	0	0,0	26	3,0	1	4,5
Doença hepática	2	1,1	0	0,0	0	0,0	0	0,0	0	0,0	0	0,0	2	0,2	0	0,0
Doença hematológica	0	0,0	0	0,0	1	2,6	0	0,0	4	0,6	0	0,0	5	0,6	0	0,0
Gestante	1	0,6	0	0,0	0	0,0	0	0,0	1	0,2	0	0,0	2	0,2	0	0,0
Puérpera	0	0,0	0	0,0	0	0,0	0	0,0	0	0,0	0	0,0	0	0,0	0	0,0
Menor de 2 anos	37	21,0	2	1,1	11	28,2	0	0,0	493	74,8	2	100,0	541	61,9	4	18,2
Síndrome de Down	1	0,6	1	0,6	1	2,6	1	33,3	6	0,9	0	0,0	8	0,9	2	9,1
Suporte ventilatório*																
Sim, invasivo	32	18,2	11	64,7	7	17,9	2	66,7	106	16,1	2	100,0	145	16,6	15	68,2
Sim, não invasivo	89	50,6	4	23,5	18	46,2	1	33,3	479	72,8	0	0,0	586	67,1	5	22,7
Não	55	31,3	2	11,8	14	35,9	0	0,0	73	11,1	0	0,0	142	16,3	2	9,1
Total	176	100,0	17	100,0	39	100,0	3	100,0	658	100,0	2	100,0	873	100,0	22	100,0

Fonte: SIVEP Gripe, acesso em 15/04/2024. Sujeitos à alteração. SRAG: Síndrome Respiratória Aguda Grave. *Foram considerados os pacientes com informações válidas em relação a raça/cor e ao uso de suporte ventilatório. **Um mesmo paciente pode apresentar múltiplos fatores de risco.

A Tabela 4 apresenta incidência e mortalidade por 100mil/habitantes dos casos de SRAG por vírus respiratórios. A maior incidência e mortalidade foi na faixa etária de indivíduos com 80 anos e mais para o vírus SARS-CoV-2. Para os casos de influenza, a incidência foi maior em menores de 2 anos e a mortalidade para 80 anos e mais. Para os casos de outros vírus respiratórios, a incidência e mortalidade foi maior em menores de 2 anos (**Tabela 4**).

Tabela 4. Incidência (100 mil hab.) e mortalidade (100 mil hab.) casos de SRAG por vírus respiratórios, segundo faixa etária (em anos). Distrito Federal, 2024 até a SE 15.

Faixa etária (anos)	Sars-Cov-2		Influenza		Outros vírus respiratórios		Total	
	Casos 100 mil/hab	Óbitos 100 mil/hab	Casos 100 mil/hab	Óbitos 100 mil/hab	Casos 100 mil/hab	Óbitos 100 mil/hab	Casos 100 mil/hab	Óbitos 100 mil/hab
Menor de 2	44,0	2,4	13,1	0,0	585,9	2,4	643,0	4,8
2 a 10	2,5	0,0	3,4	0,0	43,4	0,0	49,3	0,0
11 a 19	1,3	0,0	0,0	0,0	1,6	0,0	2,9	0,0
20 a 29	1,0	0,2	0,4	0,0	0,2	0,0	1,5	0,2
30 a 39	0,9	0,2	0,4	0,0	0,0	0,0	1,3	0,2
40 a 49	1,9	0,4	0,4	0,0	0,0	0,0	2,3	0,4
50 a 59	2,9	0,3	0,3	0,3	0,3	0,0	3,4	0,5
60 a 69	5,3	0,4	1,6	0,4	0,4	0,0	7,3	0,8
70 a 79	26,0	2,4	2,4	0,0	0,0	0,0	28,4	2,4
80 e mais	89,7	11,2	7,5	1,9	3,7	0,0	100,9	13,1
Distrito Federal	5,5	0,5	1,3	0,1	20,6	0,1	27,3	0,7

Fonte: SIVEP Gripe, acesso em 15/04/2024. Sujeitos à alteração. População: IBGE e Codeplan projeção 2024. SRAG: Síndrome Respiratória Aguda Grave.

O tempo de evolução dos casos de SRAG por vírus respiratórios foi estimado considerando número de dias entre a data da internação e do desfecho (cura ou óbito). As medidas de tendência central e dispersão deste tempo, estratificadas por agentes etiológicos e evolução, estão apresentadas na **Tabela 5**.

Tabela 5. Tempo de evolução em dias dos casos de SRAG por vírus respiratórios, segundo etiologia e evolução* (cura ou óbito). Distrito Federal, 2024 até a SE 15.

Agente etiológico	n	Tempo em dias			
		Média	Mediana	Mínimo	Máximo
Cura					
SARS-CoV-2	117	11,3	7,0	1	57
Influenza	29	10,9	6,0	1	80
Outros vírus respiratórios	480	6,2	5,0	1	42
Total	626	7,4	5,0	1	80
Óbito					
SARS-CoV-2	16	10,5	9,0	0	52
Influenza	3	3,0	2,0	2	5
Outros vírus respiratórios	2	3,5	3,5	1	6
Total	21	8,8	6,0	0	52

Fonte: SIVEP Gripe, acesso em 15/04/2024. Sujeitos à alteração. SRAG: Síndrome Respiratória Aguda Grave. *Foram considerados os pacientes com informações válidas em relação à evolução (cura ou óbito).

As Regiões de Saúde Leste (37,0) e Oeste (1,5) apresentaram o maior número de casos e óbitos por 100 mil habitantes, respectivamente. Dentre as Regiões Administrativas, a maior incidência e taxa de mortalidade foram observadas no Varjão (65,1) e Sobradinho (2,4), respectivamente. (Tabela 6).

Tabela 6. Distribuição dos casos de SRAG por vírus respiratórios, segundo Região de Saúde e Região Administrativa em residentes do Distrito Federal. Distrito Federal, 2024 até a SE 15.

Região de Saúde/Região Administrativa	Casos	%	Casos por 100 mil hab.	Óbitos	%	Óbitos por 100 mil hab.
SUDOESTE	214	24,5	24,3	5	22,7	0,6
ÁGUAS CLARAS*	21	2,4	11,9	0	0,0	0,0
RECANTO DAS EMAS	44	5,0	30,2	1	4,5	0,7
SAMAMBAIA	72	8,2	27,6	0	0,0	0,0
TAGUATINGA	65	7,4	30,1	4	18,2	1,9
VICENTE PIRES	12	1,4	14,8	0	0,0	0,0
CENTRAL	93	10,6	22,5	1	4,5	0,2
PLANO PILOTO	54	6,2	22,0	1	4,5	0,4
SUDOESTE/OCTOGONAL	9	1,0	15,6	0	0,0	0,0
CRUZEIRO	7	0,8	22,9	0	0,0	0,0
LAGO NORTE	10	1,1	25,8	0	0,0	0,0
LAGO SUL	7	0,8	22,9	0	0,0	0,0
VARJÃO DO TORTO	6	0,7	65,1	0	0,0	0,0
CENTRO SUL	115	13,2	30,8	1	4,5	0,3
CANDANGOLÂNDIA	5	0,6	30,9	0	0,0	0,0
PARKWAY	7	0,8	29,1	0	0,0	0,0
GUARÁ	50	5,7	34,4	1	4,5	0,7
NÚCLEO BANDEIRANTE	10	1,1	40,7	0	0,0	0,0
RIACHO FUNDO I	16	1,8	34,8	0	0,0	0,0
RIACHO FUNDO II	17	1,9	22,4	0	0,0	0,0
SCIA (ESTRUTURAL)	10	1,1	25,4	0	0,0	0,0
S I A	0	0,0	0,0	0	0,0	0,0
NORTE	117	13,4	30,8	4	18,2	1,1
FERCAL*	0	0,0	0,0	0	0,0	0,0
PLANALTINA	55	6,3	25,6	2	9,1	0,9
SOBRADINHO*	42	4,8	49,4	2	9,1	2,4
SOBRADINHO II	20	2,3	25,0	0	0,0	0,0
SUL	65	7,4	23,3	1	4,5	0,4
GAMA	25	2,9	17,1	0	0,0	0,0
SANTA MARIA	40	4,6	30,2	1	4,5	0,8
OESTE	138	15,8	26,5	8	36,4	1,5
BRAZLÂNDIA	13	1,5	19,6	0	0,0	0,0
CEILÂNDIA*	125	14,3	27,5	8	36,4	1,8
LESTE	132	15,1	37,0	2	9,1	0,6
ITAPOÃ	35	4,0	38,6	0	0,0	0,0
PARANOÁ	49	5,6	64,1	0	0,0	0,0
SÃO SEBASTIÃO	40	4,6	31,4	1	4,5	0,8
JARDIM BOTÂNICO	8	0,9	12,8	1	4,5	1,6
DISTRITO FEDERAL	874	100,0	27,3	22	100,0	0,7

Fonte: SIVEP Gripe, acesso em 15/04/2024. Sujeitos à alteração. População: IBGE e Codeplan projeção 2024. *Os casos da RA Fercal estão contabilizados em Sobradinho, enquanto que os casos de Sol Nascente em Ceilândia e os casos de Arniquireas em Águas Claras. ** 0 caso e 0 óbito com RA de residência em investigação. SRAG: Síndrome Respiratória Aguda Grave.

4. Perfil das Hospitalizações por Covid-19

Com o intuito de traçar o perfil das hospitalizações por covid-19, serão apresentadas a seguir as análises dos casos hospitalizados (>24 horas) e óbitos que tiveram confirmação por covid-19 independentemente de terem apresentado sinais e sintomas que atendam aos critérios para SRAG notificados no SIVEP-Gripe em 2024.

Até a SE 15 (abril) de 2024, foram notificados 346 casos hospitalizados por covid-19, destes 307 (88,7%) eram de residentes do Distrito Federal. A distribuição dos casos por semana epidemiológica demonstra um aumento das hospitalizações por covid-19 a partir da SE 05 (janeiro), atingindo o máximo na SE 08 com 49 notificações. Os maiores de 60 anos correspondem a 56,7% dos casos. (**Figura 6**)

Ocorreram 17 óbitos por SARS-CoV-2, sendo que 1 óbito ocorreu no Rio Grande do Norte em residente do Distrito Federal.

Figura 6. Distribuição dos casos hospitalizados por covid-19, segundo faixa etária e semana epidemiológica do início dos sintomas, de residentes do Distrito Federal. Distrito Federal, 2024 até a SE 15.

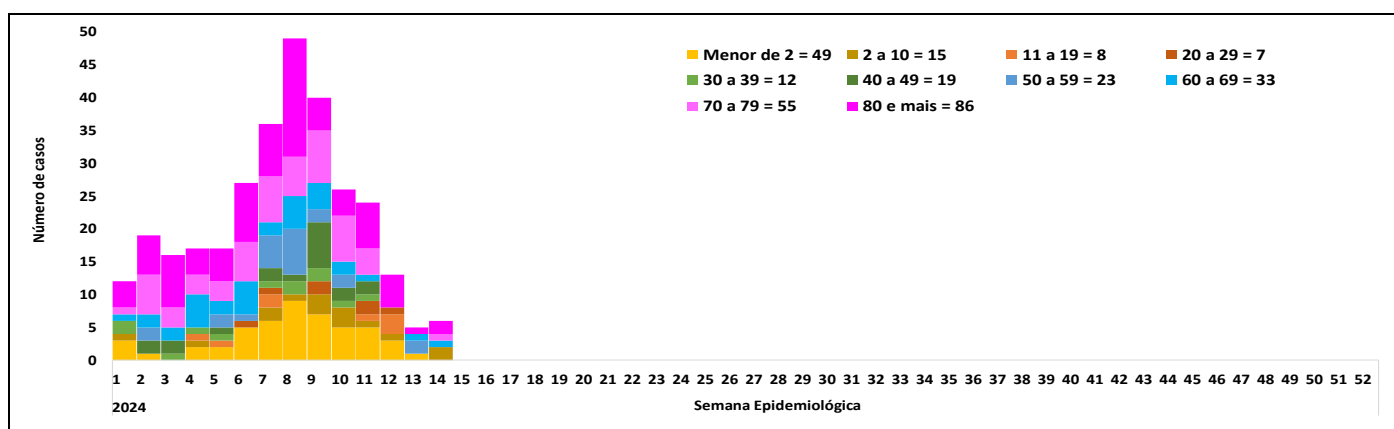

Fonte: SIVEP Gripe, acesso em 15/04/2024. Sujeitos à alteração.

Os dados sócio demográficos e clínicos demonstram que a maioria dos casos (51,8%) e óbitos (52,9%) é do sexo feminino. Em relação aos casos, a variável idade apresenta média de 54 anos, mediana 66, com idade mínima de 0 e máxima de 100 anos. Em relação aos óbitos, a idade média dos pacientes é de 59 anos, enquanto que a mediana é 74, com idade mínima de 0 e máxima de 93 anos. O maior número de casos e óbitos por 100 mil habitantes foi na faixa etária de 80 anos ou mais.

Dos registros com informações válidas, 166 (68,0%) casos e 8 (53,3%) estavam declarados como raça/cor parda.

Entre os casos, os sintomas mais frequentes foram tosse (64,5%), febre (61,9%), e desconforto respiratório (47,9%). Entre os óbitos, foram saturação < 95% (94,1%), dispneia (88,2%) e desconforto respiratório (82,4%). Ressalta-se que variáveis relativas aos sinais e sintomas apresentaram uma média de 20% de ignorados ou em branco.

Observou-se que 218 (71,0%) casos tinham pelo menos um fator de risco relatado. Os fatores de risco identificados mais frequentes para casos foram: idade maior de 60 anos (56,7%), doença cardiovascular (44,0%) e diabetes (26,4%), já entre os óbitos foram doença cardiovascular (64,7%), maior de 60 anos (58,8%) e pneumopatia (23,5%) (**Tabela 7**). Ressalta-se que variáveis relativas aos fatores de risco apresentaram uma média de 40% de dados ignorados ou em branco.

Tabela 7. Dados sócio demográficos e clínicos dos casos de hospitalizações e óbitos por covid-19 notificados no SIVEP-Gripe. Distrito Federal, 2024 até a SE 15.

Variável	Casos (N=307)			Óbitos (N=17)		
	n	%	Casos/100 mil hab.	n	%	Óbitos/100 mil hab.
Sexo						
Feminino	159	51,8	9,6	9	52,9	0,5
Masculino	148	48,2	9,6	8	47,1	0,5
Faixa etária (anos)						
Menor de 2	49	16,0	58,2	2	11,8	2,4
2 a 10	15	4,9	4,2	0	0,0	0,0
11 a 19	8	2,6	2,1	0	0,0	0,0
20 a 29	7	2,3	1,4	1	5,9	0,2
30 a 39	12	3,9	2,3	1	5,9	0,2
40 a 49	19	6,2	3,6	2	11,8	0,4
50 a 59	23	7,5	6,0	1	5,9	0,3
60 a 69	33	10,7	13,4	1	5,9	0,4
70 a 79	55	17,9	43,3	3	17,6	2,4
80 e mais	86	28,0	160,7	6	35,3	11,2
Raça/cor*						
Parda	166	68,0		8	53,3	
Branca	68	27,9		7	46,7	
Preta	8	3,3		0	0,0	
Amarela	2	0,8		0	0,0	
Indígena	0	0,0		0	0,0	
Sinais e sintomas**						
Dispneia	145	47,2		15	88,2	
Tosse	198	64,5		5	29,4	
Febre	190	61,9		6	35,3	
Saturação < 95%	146	47,6		16	94,1	
Desconforto respiratório	147	47,9		14	82,4	
Diarreia	33	10,7		1	5,9	
Dor de garganta	34	11,1		0	0,0	
Vômitos	53	17,3		1	5,9	
Perda do olfato	5	1,6		0	0,0	
Perda do paladar	3	1,0		0	0,0	
Dor abdominal	29	9,4		3	17,6	
Fadiga	69	22,5		2	11,8	
Fatores de risco**						
Maior de 60 anos	174	56,7		10	58,8	
Doença cardiovascular	135	44,0		11	64,7	
Diabetes	81	26,4		1	5,9	
Pneumopatia	36	11,7		4	23,5	
Obesidade	8	2,6		0	0,0	
Doença renal	34	11,1		3	17,6	
Doença neurológica	33	10,7		3	17,6	
Imunodepressão	28	9,1		1	5,9	
Doença hepática	3	1,0		0	0,0	
Doença hematológica	8	2,6		0	0,0	
Gestante	3	1,0		0	0,0	
Puérpera	0	0,0		0	0,0	
Síndrome de Down	2	0,7		1	5,9	

Fonte: SIVEP Gripe, acesso em 15/04/2024. Sujeitos à alteração. População: IBGE e Codeplan projeção 2024. *Foram considerados os pacientes com informações válidas em relação a raça/cor. **Um mesmo paciente pode apresentar múltiplos sintomas e fatores de risco.

Considerações

No período de 2020 a 2023, o SARS-CoV-2 foi o principal agente etiológico para a maioria dos casos e óbitos de SRAG por vírus respiratórios quanto no âmbito da vigilância sentinela de síndrome gripal do Distrito Federal. As medidas de distanciamento e isolamento sociais implementadas, principalmente no início da pandemia, possivelmente implicaram na redução da circulação dos demais vírus respiratórios. A incidência e a taxa de mortalidade de SRAG por covid-19 em indivíduos com 80 anos ou mais foi superior às demais faixas etárias. A maioria dos casos que evoluíram para óbito tinha ao menos um fator de risco. Observou-se um tempo maior de evolução para os casos de SRAG por SARS-CoV-2 em relação aos demais vírus respiratórios.

Em 2023, o vírus SARS-CoV-2 predominou nas unidades sentinelas e o VSR foi o vírus respiratório em destaque nos casos de SRAG, mas com aumento de casos por SARS-CoV-2 nas últimas semanas. Também nota-se a circulação de influenza. Importante frisar a necessidade de manter as medidas preventivas não farmacológicas, bem como uso oportuno de antiviral e atenção para os sinais de agravamento, além da vacinação de grupos prioritários contra a influenza e a covid-19.

A vacinação contra a covid-19 iniciou de forma gradual no Distrito Federal em janeiro de 2021 pelos grupos prioritários. No momento, está sendo disponibilizada vacinação para a população a partir de 6 meses de idade. A vacinação com a Pfizer bivalente é para toda a população acima de 18 anos que já completou o primeiro esquema vacinal.

Em maio de 2023, o Ministério da Saúde substituiu o kit quadriplex pelo kit triplex o qual possibilita a pesquisa de três agentes: SARS-CoV-2, influenza A e influenza B. O LACEN DF adicionou a pesquisa do VSR ao triplex. O LACEN DF tem realizado o painel viral ampliado (SARS-CoV-2, influenza A e influenza B, VSR, rinovírus e adenovírus) para as amostras coletadas nas unidades sentinelas, casos e óbitos por SRAG.

Recomendações

Medidas de prevenção gerais

- Vacinação anual contra a influenza, uma vez que a vacina é a intervenção mais importante para evitar casos graves e mortes pela doença.
- Intensificar a vacinação contra a covid-19.
- Intensificar as medidas que evitam a transmissão da gripe e outras doenças respiratórias, como:
 - Lavar e higienizar frequentemente as mãos, principalmente antes de consumir algum alimento e após tossir ou espirrar.
 - Utilizar lenço descartável para higiene nasal.
 - Cobrir o nariz e a boca, quando espirrar ou tossir.
 - Evitar tocar mucosas dos olhos, do nariz e da boca.
 - Evitar compartilhar objetos de uso pessoal, como talheres, pratos, copos ou garrafas.
 - Manter os ambientes bem ventilados.
 - Evitar aglomerações e ambientes fechados.
 - Uso de máscara, para controle da disseminação dos vírus respiratórios, por sintomáticos respiratórios, pessoas que tenham tido contato com pessoas com doenças respiratórias ou aquelas que possuem diagnóstico laboratorial positivo para covid-19 (teste de antígeno ou biologia molecular), inclusive assintomáticas.
 - Evitar contato próximo com pessoas que apresentem sinais ou sintomas de gripe.
 - Evitar sair de casa e o contato com pessoas de risco, se testar positivo para covid-19. Manter isolamento domiciliar por 7 dias após o início dos sintomas, desde que nas últimas 24h já esteja sem febre (sem o uso de antitérmicos) e com remissão dos sintomas. Caso ainda esteja com febre e/ou sem remissão dos sintomas no 7º dia, estender o isolamento até o 10º dia, desde que nas últimas 24h já esteja sem febre (sem o uso de antitérmicos) e com remissão dos sintomas.
 - Adotar hábitos saudáveis, como alimentação balanceada e ingestão de líquidos.

Aos Profissionais de saúde

- Atentar para os sinais de agravamento (piora do quadro clínico) como a persistência ou aumento da febre por mais de três dias, aparecimento de dispneia ou taquipneia, confusão mental, desidratação, entre outros. Orientar o retorno à unidade de saúde nesses casos.
- Iniciar o uso do antiviral (Oseltamivir), o mais precocemente possível, preferencialmente nas primeiras 48 horas de início dos sintomas, em todos os casos de síndrome gripal que tenham condições e fatores de risco para complicações, independentemente da situação vacinal, mesmo em atendimento ambulatorial.
<https://www.saude.df.gov.br/medicamentos-influenza-oseltamivir/>
- Iniciar o uso do antiviral NMV/r (Nirmatrelvir + Ritonavir) dentro do prazo de 5 dias a partir de início dos sintomas, para os casos confirmados laboratorialmente para covid-19. Medicação destinada aos indivíduos imunossuprimidos com idade maior ou igual a 18 anos OU indivíduos com idade maior ou igual a 65 anos, independente do status vacinal, que apresentem quadro leve a moderado (não graves) que não requeiram o uso de oxigênio suplementar.
https://www.saude.df.gov.br/documents/37101/0/SEI_GDF+-+100191429+-+Nota+T%C3%A9cnica+-+uso+do+medicamento+NIRMATRELVIR+%2B+RITONAVIR.pdf/0be3dfb5-8cab-8cae-bfcf-35c5b32e19cd?t=1695902312298

Às unidades de saúde

- Realizar a coleta adequada de amostra clínica de todos os casos de SRAG que atendam a definição de caso, observando a oportunidade (entre o 3º e 7º dia de início de sintomas) e a qualidade da coleta.
- Notificar no SIVEP-Gripe todos os casos suspeitos ou confirmados de covid-19 ou SRAG hospitalizados (mínimo de 24 horas de permanência na instituição).
- Notificar no SIVEP-Gripe todos os óbitos suspeitos ou confirmados de covid-19, mesmo que não atendam definição de caso de SRAG, independente de hospitalização.
- Unidades Sentinelas de SG: atentar para a coleta de até vinte amostras/semana de RT-PCR e cadastro das amostras no GAL/TrakCare com solicitação de painel de vírus respiratórios. As demais amostras coletadas na unidade, devem ser inseridas no sistema e-SUS notifica. O número insatisfatório prejudica a análise epidemiológica dos vírus em circulação, bem como a coleta acima desse quantitativo gera gasto excessivo de insumos e sobrecarga ao LACEN.

À Vigilância Epidemiológica

- Disseminar, nos serviços de saúde públicos e privados, o Guia de manejo e tratamento de influenza 2023, com ênfase no tratamento oportuno dos casos de SRAG e de SG com condições e fatores de risco.
- Acompanhar os casos de SRAG notificados no SIVEP-Gripe, de sua unidade, quanto ao encerramento oportuno e qualificação dos dados.
- Acompanhar o indicador de coleta de amostras nas unidades sentinelas da região de Saúde.

Para maiores informações acesse:

- Informes epidemiológicos de influenza no Distrito Federal: <https://www.saude.df.gov.br/gripe-1>
- Informes epidemiológicos de covid-19 no Distrito Federal: <https://www.saude.df.gov.br/boletinsinformativos-divep-cieves>
- Portal covid-19 no Distrito Federal: <http://www.coronavirus.df.gov.br/>
- Plano de Contingência do Distrito Federal para Infecção Humana pelo novo Coronavírus versão 7, julho de 2021: https://www.saude.df.gov.br/wp-conteudo/uploads/2020/02/Plano_de_contingencia_COVID_7-publicar1.pdf
- Informes epidemiológicos de influenza no site da SVS do Ministério da Saúde: <http://saude.gov.br/saude-de-a-z/gripe>
- Guia de manejo e tratamento de influenza 2023: <https://www.gov.br/saude/pt-br/centrais-de-conteudo/publicacoes/svsa/influenza/guia-de-manejo-e-tratamento-de-influenza-2023>
- Curso de atualização para manejo clínico de influenza: <https://www.unasus.gov.br/cursos/oferta/417095>
- Dados de atendimentos de síndrome gripal das unidades básicas de saúde que são sentinelas de síndrome gripal: <https://info.saude.df.gov.br/atendimento-individual-gripal-sentinelas-salasit-aba-aps/>
- Cartaz de classificação de risco e manejo do paciente com síndrome gripal e síndrome respiratória aguda grave: <http://portalarquivos2.saude.gov.br/images/pdf/2018/abril/27/cartaz-sindrome-gripal-2018.pdf>
- Guia para a rede laboratorial de vigilância de influenza no Brasil – 2016: http://bvsmms.saude.gov.br/bvs/publicacoes/guia_laboratorial_influenza_vigilancia_influenza_brasil.pdf
- Guia de Vigilância Epidemiológica Emergência de Saúde Pública de Importância Nacional pela Doença pelo Coronavírus 2019, Atualizado em 20/01/2022: <https://www.gov.br/saude/pt-br/coronavirus/publicacoes-tecnicas/guias-e-planos/guia-de-vigilancia-epidemiologica-covid-19/view>
- Guia de Vigilância Genômica do SARS-CoV-2. Uma abordagem epidemiológica e laboratorial: https://bvsmms.saude.gov.br/bvs/publicacoes/guia_vigilancia_genomica_sarscov2.pdf
- Guia de vigilância em saúde: volume 3 (6ª edição): <https://www.gov.br/saude/pt-br/centrais-de-conteudo/publicacoes/svsa/vigilancia/guia-de-vigilancia-em-saude-volume-3-6a-edicao/view>

**Subsecretaria de Vigilância à Saúde – SVS**

Fabiano dos Anjos Pereira Martins – Subsecretário

Diretoria de Vigilância Epidemiológica – DIVEP

Juliane Maria Alves Siqueira Malta - Diretora

Elaboração (em ordem alfabética):

Cleidiane Santos Rodrigues de Carvalho – Enfermeira – Área Técnica da Vigilância Epidemiológica da Influenza e outros vírus respiratórios

Rosana Aparecida Campos Coelho – Enfermeira – Área Técnica da Vigilância Epidemiológica da Influenza e outros vírus respiratórios

Tatyane de Souza Cardoso Quintão – Farmacêutica – Área Técnica da Vigilância Epidemiológica da Influenza e outros vírus respiratórios

Revisão e colaboração (em ordem alfabética):

Renata Brandão Abud – Gerente GEVITHA

Endereço:

SEPS 712/912 – Bloco D – Brasília/DF

CEP: 70.390-125

E-mail: gripedf@saude.df.gov.br