

INFORMATIVO SOBRE AS NOTIFICAÇÕES DE VIOLÊNCIA INTERPESSOAL/AUTOPROVOCADA NA SES/DF POR CICLO DE VIDA – JUNHO/2018

Dados referentes às notificações de violência interpessoal/autoprovocada registradas no Sistema de Informação de Agravos de Notificação (SINAN/SES-DF) em 2018 (dados parciais e provisórios atualizados até 05/06/2018)¹.

1. DADOS GERAIS

No Distrito Federal, a Secretaria de Estado de Saúde (SES) acumulou 1.199 notificações de violência de janeiro a 05 de junho de 2018, de residentes do DF. Na tabela 1.1, a maior proporção das notificações de violência foi identificada no sexo feminino entre 20 e 39 anos (41,8%), e no sexo masculino, na mesma faixa etária com 35,9 %.

Tabela 1.1 Distribuição das notificações por faixa etária e sexo da pessoa que sofreu a violência. Distrito Federal, 2018*.

Fx Etária	2018			%	
	M	F	Total	m	f
<1 Ano	8	21	29	2,6	2,3
1 a 4	17	41	58	5,6	4,6
5 a 9	22	44	66	7,2	4,9
10 a 19	78	271	349	25,7	30,3
20-39	109	374	483	35,9	41,8
40-59	49	121	170	16,1	13,5
60 e +	21	23	44	6,9	2,6
Total	304	895	1.199	100,0	100,0

Fonte: SINAN-SES/DF. *Dados parciais atualizados até 05/06/2018. Residentes do DF. M= masculino e F=feminino

No quadro 1.1 é possível observar a distribuição dos tipos de violência notificados, tendo as “outras violências”, física e a sexual como as mais registradas, com 532, 335 e 248 eventos em 2018, respectivamente. Com relação ao sexo da pessoa em situação de violência, os dados mostram que praticamente todos os tipos há a predominância do sexo feminino no total de notificações, exceto em “intervenção legal”.

¹ Dados exclusivamente para fins de vigilância epidemiológica.

Quadro 1.1. Notificações por tipo de violência, sexo e faixa etária da pessoa que sofreu a violência. Distrito Federal, 2018*.

Faixa etária	Física		Psicológica		Tortura		Sexual		Tráfico de seres humanos		Financeira e econômica		Trabalho infantil		Negligência/abandono		Intervenção Legal		Outras violências	
	M	F	M	F	M	F	M	F	M	F	M	F	M	F	M	F	M	F	M	F
<1 Ano	3	6	2	3	1	0	0	4	0	0	0	0	0	0	4	8	0	0	1	3
1 a 4	6	11	3	3	0	1	4	23	0	0	0	0	0	1	6	12	0	0	0	1
5 a 9	5	7	5	6	0	0	10	28	0	0	0	0	0	0	4	8	0	0	1	0
10 a 19	26	63	6	37	0	3	9	103	0	0	0	0	0	0	3	9	0	0	43	113
20-39	26	120	7	53	0	8	5	50	0	0	0	1	0	0	1	5	1	0	73	181
40-59	9	41	1	15	1	2	1	9	0	1	0	2	0	0	0	2	0	1	36	69
60 e +	6	6	4	7	0	1	0	2	0	0	2	5	0	0	10	11	0	0	7	4
Total	81	254	28	124	2	15	29	219	0	1	2	8	0	1	28	55	1	1	161	371

Fonte: SINAN-SES/DF. *Dados parciais atualizados até 05/06/2018. Residentes do DF. M= masculino e F=feminino. Outra violência compreende qualquer outro tipo de violência não contemplado nas categorias citadas e que inclui as tentativas de suicídio e autoagressão.

Com relação ao local de ocorrência do ato violento, evidencia-se na tabela 1.2, que 62,5% dos casos de violência notificados ocorreram na própria residência da pessoa que sofreu a violência e 23,1% representaram locais “ignorados”.

Tabela 1.2 Distribuição das notificações segundo local onde aconteceu a violência. Distrito Federal, 2018*.

Local de ocorrência	n	%
Residência	749	62,5
via publica	77	6,4
escola	10	0,8
Outros**	86	7,2
Ignorados	277	23,1
Total	1.199	100,0

Fonte: SINAN-SES/DF. *Dados parciais atualizados até 12/03/2018 por ano de ocorrência. Residentes do DF.

**Outros = Habitação coletiva, local de prática esportiva, bar ou similar, comércio/serviços, indústria/construção e outros locais não contemplados na ficha.

A distribuição das notificações de violência está demonstrada na Tabela 1.3, de acordo com a Região de Saúde de residência da pessoa que sofreu a violência. A Região de Saúde Sudoeste apresenta a maior proporção de notificações de residentes com 27,2%.

Tabela 1.3 Distribuição das notificações de violência segundo Região de Saúde de residência. Distrito Federal, 2018*.

Região de Saúde	2018*	
	n	%
CENTRAL	51	3,8
CENTRO-SUL	138	10,3
LESTE	136	10,2
NORTE	82	6,1
OESTE	181	13,6
SUDOESTE	363	27,2
SUL	183	13,7
Outra UF ou branco	201	15,1
Total	1.335	100,0

Fonte: SINAN-SES/DF. *Dados parciais atualizados até 05/06/2018 por ano de ocorrência.

2. CRIANÇAS E ADOLESCENTES (até 19 anos)

Em crianças e adolescentes residentes do DF, observam-se que a faixa etária de 15 a 19 anos foi a mais notificada de janeiro a maio de 2018 (tabela 2.1), representando 42% dos casos de violência neste ciclo de vida e, na tabela 2.2, a proporção para o sexo feminino prevalece com 70.8% (770/1.088).

Tabela 2.1. Distribuição das notificações de violência por faixa etária e sexo (crianças e adolescentes). Distrito Federal, 2018*.

Faixa etária	Masculino		Feminino		Total	
	n	%	n	%	n	%
<1 Ano	8	6,4	21	5,6	29	5,8
1 a 4	17	13,6	41	10,9	58	11,6
5 a 9	22	17,6	44	11,7	66	13,1
10 a 14	24	19,2	113	30,0	137	27,3
15-19	54	43,2	158	41,9	212	42,2
Total	125	100,0	377	100,0	502	100,0

Fonte: SINAN-SES/DF. *Dados parciais atualizados até 05/06/2018. Residentes do DF.

Tabela 2.2. Notificações segundo sexo da pessoa que sofreu a violência (crianças e adolescentes). Distrito Federal, 2018*.

Sexo	n	%
Masculino	125	24,9
Feminino	377	75,1
Total	502	100,0

Fonte: SINAN-SES/DF. *Dados parciais atualizados até 05/06/2018. Residentes do DF.

Com relação aos tipos de violência neste ciclo de vida, a sexual (181) apresentou a maior frequência seguidas de “outras violências” (162) e física (127) em ambos os sexos (quadro 2.1). A distribuição proporcional das notificações por raça indica a parda (33,5%) como a mais notificada, entretanto 41,2% das notificações até o momento apresentaram a variável raça/cor em branco ou ignorado (tabela 2.3).

Quadro 2.1. Tipos de violência por faixa etária e sexo (crianças e adolescentes). Distrito Federal, 2018*.

Faixa etária	Física		Psicológica		Tortura		Sexual		Tráfico de seres humanos		Financeira e econômica		Trabalho infantil		Negligência/abandono		Intervenção Legal		Outras violências	
	M	F	M	F	M	F	M	F	M	F	M	F	M	F	M	F	M	F	M	F
<1 Ano	3	6	2	3	1	0	0	4	0	0	0	0	0	0	4	8	0	0	1	3
1 a 4	6	11	3	3	0	1	4	23	0	0	0	0	0	1	6	12	0	0	0	1
5 a 9	5	7	5	6	0	0	10	28	0	0	0	0	0	0	4	8	0	0	1	0
10 a 14	9	21	2	17	0	0	5	64	0	0	0	0	0	0	2	7	0	0	5	28
15 a 19	17	42	4	20	0	3	4	39	0	0	0	0	0	0	1	2	0	0	38	85
Total	40	87	16	49	1	4	23	158	0	0	0	0	0	1	17	37	0	0	45	117

Fonte: SINAN-SES/DF. *Dados parciais atualizados até 05/06/2018. Residentes do DF.

Tabela 2.3. Distribuição das notificações de violência por raça e sexo (crianças e adolescentes). Distrito Federal, 2018*.

Raça	Masculino		Feminino		Total	
	n	%	n	%	n	%
Ignorado/Branco	55	44,0	152	40,3	207	41,2
Branca	21	16,8	71	18,8	92	18,3
Preta	7	5,6	24	6,4	31	6,2
Amarela	0	0,0	2	0,5	2	0,4
Parda	41	32,8	127	33,7	168	33,5
Indígena	1	0,8	1	0,3	2	0,4
Total	125	100,0	377	100,0	502	100,0

Fonte: SINAN-SES/DF. *Dados parciais atualizados até 05/06/2018. Residentes do DF.

A tabela 2.4 apresenta a distribuição das notificações de violência no DF, de acordo com a localidade de residência e faixa etária da pessoa que sofreu a agressão. Do total, os maiores percentuais são observados em Ceilândia (14,9%), Samambaia (8,8%), Santa Maria (8,1%) e Taguatinga (6%). Destaca-se que em 18,7% das notificações o local de residência corresponde a endereços fora do DF ou deixados em branco.

Tabela 2.4. Distribuição das notificações de violência por Região Administrativa (RA) de residência e faixa etária (crianças e adolescentes). Distrito Federal, 2018*.

RA de residência	<1 Ano	1 a 4	5 a 9	10 a 14	15-19	Total	%
Águas Claras	0	0	1	0	2	3	0,5
Asa Norte	0	0	2	1	3	6	1,1
Asa Sul	0	0	0	3	2	5	0,9
Brazlândia	1	0	1	6	1	9	1,6
Ceilândia	3	11	14	27	30	85	14,9
Cruzeiro	0	2	0	0	4	6	1,1
Gama	8	2	7	9	15	41	7,2
Guará	1	1	2	9	8	21	3,7
Itapoã	1	1	1	6	6	15	2,6
Jardim Botânico	0	0	0	0	1	1	0,2
Lago Norte	0	0	0	0	1	1	0,2
N.Bandeirante	0	0	0	1	4	5	0,9
Paranoá	2	6	3	8	9	28	4,9
Planaltina	0	3	2	5	6	16	2,8
Rec. Emas	2	4	1	6	14	27	4,7
Riacho Fundo I	0	0	0	3	3	6	1,1
Riacho Fundo II	0	0	0	1	3	4	0,7
Samambaia	0	11	7	12	20	50	8,8
Santa Maria	3	9	9	8	17	46	8,1
São Sebastião	3	3	4	4	8	22	3,9
Scia (Estrutural)	0	1	1	8	2	12	2,1
Sobradinho	0	0	0	2	4	6	1,1
Sobradinho II	0	0	1	0	6	7	1,2
Sudoeste/Octogonal	0	0	0	0	1	1	0,2
Taguatinga	2	2	3	9	18	34	6,0
Vicente Pires	0	0	0	1	6	7	1,2
Fora do DF ou em branco	7	9	13	35	43	107	18,7
Total	33	65	72	164	237	571	100,0

Fonte: SINAN-SES/DF. *Dados parciais atualizados até 05/06/2018.

Observando a distribuição das notificações por tipo de vínculo do autor com a pessoa que sofreu a violência, nota-se na tabela 2.5 que os conhecidos e familiares são os mais frequentes na faixa etária até 11 anos representando 82,8% dos registros, enquanto entre os adolescentes de 12 a 19 anos de idade a autoprovocada foi a mais registrada (47,6%).

Tabela 2.5. Vínculo do autor com a pessoa que sofreu a violência (crianças e adolescentes). Distrito Federal, 2018*.

Vínculo	até 11 anos		12 a 19	
	n	%	n	%
conhecidos/familiares	128	73,6	89	30,9
desconhecidos	7	4,0	34	11,8
outros vínculos	33	19,0	28	9,7
própria pessoa	6	3,4	137	47,6
Total	174	100,0	288	100,0

Fonte: SINAN-SES/DF. *Dados parciais atualizados até 05/06/2018. Residentes do DF.

**Outros vínculos=patrão/chefe, relação institucional, policial agente da lei e outros.

3. **MULHERES e GESTANTES**

Agrupados os dados para o sexo feminino residentes no DF por faixa etária (tabela 3.1), observam-se uma maior proporção de notificações para as faixas etárias compreendidas entre 20 a 34 anos de idade o que corresponde a 32,7% dos registros de janeiro até o momento. Quanto aos tipos de violência (quadro 3.1) mais registrados para o sexo feminino, “outra violência” (371), a física (254) e a sexual (219) se destacam em quantitativo. Das mulheres que informaram estar gestantes no momento do atendimento, a tortura apontou um número relativo maior (20%) comparada aos outros tipos, entretanto deve-se considerar sua pouca frequência. Pode ser identificado mais de um tipo de violência na mesma ficha de notificação, portanto, o número de notificações (n=895) é diferente do número de eventos (n = 1.050).

Tabela 3.1. Notificações de violência (sexo feminino) por faixa etária. Distrito Federal, 2018*.

Faixa Etária	2018*	
	n	%
<1 Ano	21	2,3
1 a 4	41	4,6
5 a 9	44	4,9
10 a 14	113	12,6
15-19	158	17,7
20-34	293	32,7
35-49	164	18,3
50-64	43	4,8
65-79	15	1,7
80 e+	3	0,3
Total	895	100,0

Fonte: SINAN-SES/DF. *Dados parciais atualizados até 05/06/2018. Residentes do DF.

Quadro 3.1. Tipos de violência por faixa etária (sexo feminino e gestantes). Distrito Federal, 2018*.

Faixa etária/Tipo violência	Física	Psicológica /moral	Tortura	Sexual	Tráfico de seres humanos	Financeira e econômica	Negligência /Abandono	Trabalho infantil	Intervenção Legal	Outra violência
<1 Ano	6	3	0	4	0	0	8	0	0	3
1 a 4a	11	3	1	23	0	0	12	1	0	1
5 a 9a	7	6	0	28	0	0	8	0	0	0
10 a 14a	21	17(2)	0	64(12)	0	0	7	0	0	28(2)
15-19a	42(5)	20(3)	3(1)	39(1)	0	0	2(1)	0	0	85(1)
20-34a	95(15)	44(7)	6	45(7)	0	0	4	0	0	140(3)
35 a 49	57(6)	17(2)	3(2)	10(1)	1	3(1)	2(1)	1	1	90(1)
50 a 64	10(1)	8(1)	1	5	0	1	2	0	0	22
65 a 79	4	5	1	1	0	2	8	0	0	2
80 e +	1	1	0	0	0	2	2	0	0	0
Total	254	124	15	219	1	8	55	2	1	371
GESTANTES	27	15	3	21	0	1	2	0	0	7
% GEST	10,6	12,1	20,0	9,6	0,0	12,5	3,6	0,0	0,0	1,9

Fonte: SINAN-SES/DF. *Dados parciais atualizados até 05/06/2018. Residentes do DF. Os dados destacados em vermelho se referem às gestantes.

A distribuição proporcional das notificações de violência em mulheres por raça indica a parda (26,8%) como a mais frequente, entretanto 47,4 % das notificações apresentaram a variável raça/cor em branco ou ignorado (tabela 2.3).

Tabela 3.2. Notificações segundo raça/cor (sexo feminino). DF, 2018*.

Faixa Etária	Ignorado ou branco	Branca	Preta	Amarela	Parda	Indígena	Total
<1 Ano	8	3	2	0	8	0	21
1 a 4	16	10	0	0	15	0	41
5 a 9	20	9	2	1	12	0	44
10 a 14	36	18	9	1	48	1	113
15-19	72	31	11	0	44	0	158
20-34	159	48	20	5	61	0	293
35-49	84	32	10	0	38	0	164
50-64	23	10	1	0	9	0	43
65-79	6	3	2	0	4	0	15
80 e+	0	1	1	0	1	0	3
Total	424	165	58	7	240	1	895
%	47,4	18,4	6,5	0,8	26,8	0,1	100,0

Fonte: SINAN-SES/DF. *Dados parciais atualizados até 05/06/2018. Residentes do DF.

A tabela 3.3 apresenta a distribuição das notificações de violência no DF, de acordo com a localidade de residência das mulheres que sofreram a agressão. Do total, os maiores percentuais são observados em Ceilândia (12,3%), Samambaia (10,5%) e Taguatinga (8,7%). A proporção de notificações cujo local de residência corresponde a endereços fora do DF ou deixados em branco foi de 15,7%.

Tabela 3.3. Distribuição das notificações por Região Administrativa (RA) de residência da pessoa que sofreu a violência (sexo feminino). Distrito Federal, 2018*.

RA de Residência	2018*	
	n	%
Águas Claras	23	2,3
Asa Norte	13	1,3
Asa Sul	6	0,6
Brazlândia	9	0,9
Candangolândia	3	0,3
Ceilândia	123	12,3
Cruzeiro	12	1,2
Fercal	1	0,1
Gama	68	6,8
Guará	47	4,7
Itapoã	36	3,6
Jardim Botânico	1	0,1
Lago Norte	3	0,3
Lago Sul	3	0,3
Núcleo Bandeirante	12	1,2
Paranoá	45	4,5
Park Way	0	0,0
Planaltina	24	2,4
Rec. Emas	35	3,5
Riacho Fundo I	16	1,6
Riacho Fundo II	14	1,4
Samambaia	105	10,5
Santa Maria	63	6,3
São Sebastião	32	3,2
Scia (Estrutural)	15	1,5
SIA	0	0,0
Sobradinho	21	2,1
Sobradinho II	13	1,3
Sudoeste/Octogonal	2	0,2
Taguatinga	87	8,7
Varjão	2	0,2
Vicente Pires	12	1,2
Em Branco	157	15,7
Total	1.003	100,0

Fonte: SINAN-SES/DF. *Dados parciais provisórios atualizados até 05/06/2018.

Com relação ao tipo de vínculo do autor com a mulher que sofreu a violência (quadro 3.2), observam-se entre os mais frequentes para as idades inferiores a 19 anos, o vínculo “amigos/conhecidos” com 15,7% das notificações, enquanto para maiores de 19 essa proporção foi de 12,3%. Note-se que a própria pessoa aparece como o mais frequente de todos os vínculos para as mulheres, considerando que aqui se inserem as tentativas de suicídios e automutilações.

Quadro 3.2. Vínculos do autor por faixa etária da pessoa que sofreu a violência (sexo feminino). Distrito Federal, 2018*.

vínculo com a vítima	menores de 19		maiores de 19	
	n	%	n	%
Pai	37	10,6	2	0,5
Mãe	34	9,7	3	0,7
Padrasto	19	5,4	2	0,5
Madrasta	3	0,9	0	0,0
Cônjuge	4	1,1	53	12,3
Ex-cônjuge	0	0,0	15	3,5
Namorado(a)	11	3,1	10	2,3
Ex-Namorado(a)	5	1,4	3	0,7
Filho(a)	0	0,0	15	3,5
Irmão(a)	4	1,1	4	0,9
Amigos/Conhecidos	55	15,7	17	3,9
Desconhecido(a)	31	8,9	42	9,7
Cuidador(a)	5	1,4	1	0,2
Patrão/Chefe	0	0,0	0	0,0
Pessoa com Relação				
Institucional	5	1,4	7	1,6
Policial Agente da Lei	0	0,0	2	0,5
Própria Pessoa	98	28,0	235	54,4
Outros Vínculos	39	11,1	21	4,9
Total	350	100,0	432	100,0

Fonte: SINAN-SES/DF. *Dados parciais provisórios atualizados até 05/06/2018. Residentes do DF.

4. IDOSOS (60 anos ou mais)

Na tabela 4.1, a distribuição proporcional dos tipos de violência, de janeiro a maio deste ano, destaca a “negligência/abandono” (32,3%), “física” (18,5%) e as “outras violências” e “psicológica” (ambas com 16,9%) como os mais frequentes em idosos. Percebe-se que, para esse grupo, a situação conjugal predominante foi a “casado/união estável” em 22,7% das notificações e que a raça “branca” representou 36,4%. Por outro lado, os registros mostram uma proporção de 25% com essa variável não preenchida (tabela 4.2). O sexo feminino prevalece com 52% dos registros considerando o total de 65 notificações.

Tabela 4.1. Tipos de violência notificados por sexo da pessoa que sofreu a violência (60 anos ou +). Distrito Federal, 2018*.

Tipo violência	M	F	Total	% de eventos (n=65)
Física	6	6	12	18,5
Psicológica/moral	4	7	11	16,9
Tortura	0	1	1	1,5
Sexual	0	2	2	3,1
Tráfico de Seres Humanos	0	0	0	0,0
Financeira/Econômica	2	5	7	10,8
Negligência/Abandono	10	11	21	32,3
Intervenção Legal	0	0	0	0,0
Outra Violência	7	4	11	16,9

Fonte: SINAN-SES/DF. *Dados parciais provisórios atualizados até 05/06/2018. Residentes do DF.

Tabela 4.2. Distribuição das notificações por sexo, situação conjugal e raça da pessoa que sofreu violência (60 anos ou +). Distrito Federal, 2018*.

Situação Conjugal	Masculino	Feminino	Total	%
Solteiro	3	1	4	9,1
Casado / União Estável	7	3	10	22,7
Viúvo	2	4	6	13,6
Separado	1	1	2	4,5
Não se aplica	0	0	0	0,0
Ignorado	7	13	20	45,5
Em Branco	1	1	2	4,5
Total	21	23	44	100,0
Raça				
Ignorado/Branco	3	8	11	25,0
Branca	11	5	16	36,4
Preta	6	3	9	20,5
Amarela	0	0	0	0,0
Parda	1	7	8	18,2
Indígena	0	0	0	0,0
Total	21	23	44	100,0

Fonte: SINAN-SES/DF. *Dados parciais provisórios atualizados até 05/06/2018. Residentes do DF.

Na distribuição das notificações de violência no DF (tabela 4.4) até o momento em 2018, de acordo com a localidade de residência dos idosos que sofreram a agressão, Taguatinga (7) e Ceilândia (6) apresentam os maiores quantitativos de notificações.

Tabela 4.4. Distribuição das notificações por Região Administrativa (RA) de residência e sexo da pessoa que sofreu a violência (60 anos ou +). Distrito Federal, 2018*.

RA de residência	Masculino	Feminino	Total
Asa Norte	1	0	1
Asa Sul	1	0	1
Ceilândia	3	3	6
Cruzeiro	1	1	2
Gama	2	3	5
Guará	2	2	4
Itapoã	1	1	2
Lago Sul	0	1	1
Paranoá	0	2	2
Park Way	1	0	1
Rec. Emas	2	0	2
Riacho Fundo I	1	0	1
Samambaia	1	1	2
Santa Maria	0	2	2
Sobradinho	0	1	1
Taguatinga	2	5	7
Em Branco	3	2	5
Total	21	24	45

Fonte: SINAN-SES/DF. *Dados parciais provisórios atualizados até 05/06/2018.

Observando o campo “escolaridade” (tabela 4.5), até o momento dos 44 casos registrados, 32 estão ignorados ou em branco e o restante ficou distribuído entre “analfabeto”, “1ª a 4ª”, 5ª a 8ª séries incompletas do ensino fundamental e o “ensino médio completo”. Na distribuição por local de ocorrência (tabela 4.6), a residência apresentou a maior proporção (70,5%). Com relação ao vínculo, “filho(a)” aparece com 36,4% dos registros (tabela 4.7).

Tabela 4.5. Distribuição das notificações por escolaridade e sexo da pessoa que sofreu a violência (60 anos ou +). Distrito Federal, 2018*.

Escolaridade	Masculino	Feminino	Total
Ignorado/Branco	17	15	32
Analfabeto	1	1	2
1ª a 4ª série incompleta do EF	2	5	7
5ª a 8ª série incompleta do EF	1	1	2
Ensino médio completo	0	1	1
Total	21	23	44

Fonte: SINAN-DF. *Dados parciais provisórios atualizados até 05/06/2018. Residentes do DF.

Tabela 4.6. Distribuição das notificações por local de ocorrência e sexo da pessoa que sofreu a violência (60 anos ou +). Distrito Federal, 2018*.

Local onde aconteceu a situação de violência	Masculino	Feminino	Total	%
Residência	16	15	31	70,5
Habitação Coletiva	1	0	1	2,3
Via pública	0	2	2	4,5
Outros	2	0	2	4,5
Não classificados	2	6	8	18,2
Total	21	23	44	100,0

Fonte: SINAN-DF. *Dados parciais provisórios atualizados até 05/06/2018. Residentes do DF.

Tabela 4.7. Vínculos do autor com a pessoa que sofreu a violência (60 anos ou +). Distrito Federal, 2018*.

Vínculo	número de notificações	%
Cônjuge	6	13,6
Ex-Cônjuge	0	0,0
Namorado	1	2,3
Ex-namorado	0	0,0
Filho(a)	16	36,4
Irmão(a)	0	0,0
Amigos/Conhecidos	1	2,3
Desconhecido(a)	2	4,5
Cuidador(a)	1	2,3
Patrão-chefe	0	0,0
Pessoa com Relação Institucional	5	11,4
Polícia agente da lei	0	0,0
Própria Pessoa	8	18,2
Outros vínculos	4	9,1
Total	44	100,0

Fonte: SINAN-DF. *Dados parciais provisórios atualizados até 05/06/2018. Residentes do DF.

5. PESSOA COM DEFICIÊNCIA/TRANSTORNO

No grupo das pessoas com deficiência ou transtorno residentes no DF de janeiro a maio de 2018, a distribuição dos tipos de violência por faixa etária e sexo (quadro 5.1), revela um maior número de eventos concentrados nas faixas etárias compreendidas entre 10 a 39 anos de idade e no sexo feminino. Quanto aos tipos de violência, os mais frequentes foram as outras violências (182), seguida da física (48). A raça com maior proporção de notificações foi a parda com 33,2% do total (tabela 5.1).

Quadro 5.1. Notificações de violência (pessoas com deficiência) segundo tipo, sexo e faixa etária. DF, 2018*.

Tipo de violência	Física		Psicológica/moral		Tortura		Sexual		Tráfico de ser humano		Financeira/econômica		Negligência/abandono		Trabalho infantil		Intervenção legal		Outra violência		
	M	F	M	F	M	F	M	F	M	F	M	F	M	F	M	F	M	F	M	F	
<1 Ano	1	1	0	0	0	0	0	0	0	0	0	0	1	2	0	0	0	0	0	0	2
1 a 4	1	0	0	0	0	0	0	0	0	0	0	0	2	0	0	0	0	0	0	0	0
5 a 9	1	2	1	1	0	0	0	2	0	0	0	0	1	1	0	0	0	0	0	0	0
10 a 19	2	12	1	9	0	0	3	11	0	0	0	0	1	4	0	0	0	0	13	33	
20 a 39	5	11	2	5	0	0	0	6	0	0	0	0	1	1	0	0	0	0	20	66	
40 a 59	2	7	1	1	1	0	1	0	0	0	0	0	0	1	0	0	0	0	15	29	
60 e +	1	2	1	3	0	0	0	0	0	0	1	2	4	4	0	0	0	0	3	1	
Total	13	35	6	19	1	0	4	19	0	0	1	2	10	13	0	0	0	0	51	131	

Fonte: SINAN-SES/DF. *Dados parciais provisórios atualizados até 06/05/2018. M= masculino e F=feminino. Residentes do DF.

Tabela 5.1. Distribuição das notificações de violência segundo raça e sexo da pessoa com deficiência. Distrito Federal, 2018*.

Raça	Masculino	Feminino	Total	%
Ignorado/Branco	39	81	120	44,8
Branca	9	38	47	17,5
Preta	3	8	11	4,1
Amarela	0	1	1	0,4
Parda	25	64	89	33,2
Indígena	0	0	0	0,0
Total	76	192	268	100,0

Fonte: SINAN-SES/DF. *Dados parciais provisórios atualizados até 05/06/2018. Residentes do DF.

Na distribuição das notificações de violência no DF (tabela 5.2) de janeiro até maio deste ano, de acordo com a localidade de residência das pessoas com deficiência ou transtorno que sofreram a agressão, a maior proporção foi observada em residentes de Samambaia (22,4%) seguida de Ceilândia (12,7%). O local predominante onde a violência ocorreu foi a residência com 81% do total (tabela 5,3). Com relação ao vínculo com o autor da agressão a “própria pessoa” foi mais frequente aparecendo em 179 notificações (quadro 5.2).

Tabela 5.2. Distribuição das notificações de violência segundo Região Administrativa (RA) de residência e sexo da pessoa com deficiência. Distrito Federal, 2018*.

RA de residência	Masculino	Feminino	Total	%Total
Águas Claras	2	8	10	3,7
Asa Norte	0	4	4	1,5
Asa Sul	1	1	2	0,7
Brazlândia	1	1	2	0,7
Ceilândia	8	26	34	12,7
Cruzeiro	1	2	3	1,1
Gama	4	9	13	4,9
Guará	2	7	9	3,4
Itapoã	1	1	2	0,7
Lago Norte	0	1	1	0,4
Núcleo Bandeirante	1	3	4	1,5
Paranoá	0	3	3	1,1
Planaltina	2	3	5	1,9
Rec. Emas	6	9	15	5,6
Riacho Fundo I	1	2	3	1,1
Riacho Fundo II	0	3	3	1,1
Samambaia	22	38	60	22,4
Santa Maria	6	8	14	5,2
São Sebastião	1	5	6	2,2
Scia (Estrutural)	0	2	2	0,7
Sobradinho	6	10	16	6,0
Sobradinho II	0	5	5	1,9
Taguatinga	8	29	37	13,8
Varjão	0	1	1	0,4
Vicente Pires	0	4	4	1,5
Em Branco	3	7	10	3,7
Total	76	192	268	100,0

Fonte: SINAN-SES/DF. *Dados parciais provisórios atualizados até 05/06/2018.

Tabela 5.3. Distribuição das notificações de violência segundo Local de ocorrência e sexo da pessoa com deficiência. Distrito Federal, 2018*.

Local onde a violência ocorreu	Masculino	Feminino	Total	%
Residência	57	160	217	81,0
Habitação Coletiva	1	1	2	0,7
Escola	2	0	2	0,7
Local de pratica esportiva	0	1	1	0,4
Bar ou Similar	0	1	1	0,4
Via pública	6	8	14	5,2
Indústrias/construção	1	1	2	0,7
Outros	0	6	6	2,2
Não classificados	9	14	23	8,6
Total	76	192	268	100,0

Fonte: SINAN-SES/DF. *Dados parciais provisórios atualizados até 05/06/2018. Residentes do DF.

Quadro 5.2. Vínculos do autor da violência com a vítima (pessoa com deficiência). Distrito Federal, 2018*.

Vínculo	Masculino	Feminino	TOTAL
Pai	2	4	6
mãe	4	5	9
padrasto	1	3	4
madrasta	1	0	1
Cônjuge	3	2	5
Ex-cônjuge	0	0	0
namorado	0	0	0
Ex-namorado	0	2	2
Filho(a)	3	6	9
Irmão(a)	1	2	3
Amigos/Conhecidos	1	6	7
Desconhecido(a)	2	5	7
Cuidador(a)	1	0	1
Patrão-chefe	0	0	0
Pessoa com Relação Institucional	0	0	0
Policial agente da lei	0	0	0
Própria Pessoa	52	127	179
outros vínculos	5	11	16

Fonte: SINAN-SES/DF. *Dados parciais provisórios atualizados até 05/06/2018. Residentes do DF.

6. TENTATIVA DE SUICÍDIO

De janeiro a maio foram notificados 179 casos de tentativa de suicídio (tabela 6.1) com maior proporção na faixa etária de 20 a 39 anos (45,3%). Não foram observados casos em menores de 10 anos de anos. Destaca-se que em 54 das 179 notificações houve registro de recorrência (tabela 6.2).

Tabela 6.1. Distribuição das notificações de tentativa de suicídio segundo sexo e faixa etária. Distrito Federal, 2018*.

Faixa etária	Masculino		Feminino		Total	
	N	%	N	%	N	%
10 a 19	14	26,9	49	38,6	63	35,2
20-39	23	44,2	58	45,7	81	45,3
40-59	14	26,9	20	15,7	34	19,0
60 e +	1	1,9	0	0,0	1	0,6
Total	52	100,0	127	100,0	179	100,0

Fonte: SINAN-SES/DF. *Dados parciais provisórios atualizados até 05/06/2018. Residentes do DF.

Tabela 6.2. Distribuição das notificações tentativa de suicídio em que houve recorrência. Distrito Federal, 2018*.

Faixa etária	Masculino	Feminino	Total
10 a 19	3	14	17
20-39	8	18	26
40-59	3	7	10
60 e +	1	0	1
Total	15	39	54

Fonte: SINAN-SES/DF. *Dados parciais provisórios atualizados até 05/06/2018. Residentes do DF.

Na distribuição por sexo, o feminino tem predominância com 71% dos registros (figura 6.1). A figura 6.2 mostra a evolução das notificações de tentativa de suicídio ao longo de 2017 e até maio de 2018 evidenciando as variações de quantitativo nesses períodos.

Figura 6.1. Distribuição das notificações de acordo com o sexo. Distrito Federal, 2018*.

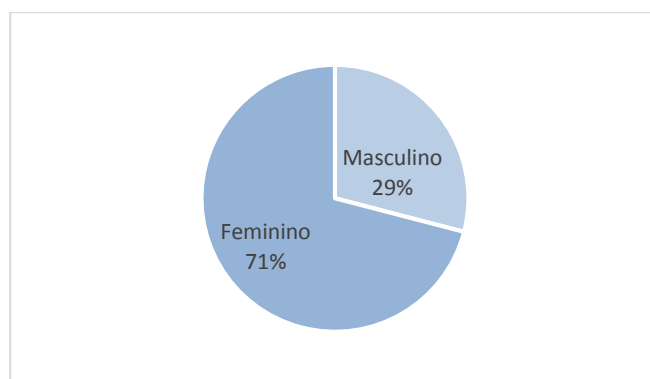

Fonte: SINAN-SES/DF. *Dados parciais provisórios atualizados até 05/06/2018. Residentes do DF.

Figura 6.2. Evolução do número de notificações de tentativa de suicídio. Distrito Federal, 2017-2018*.

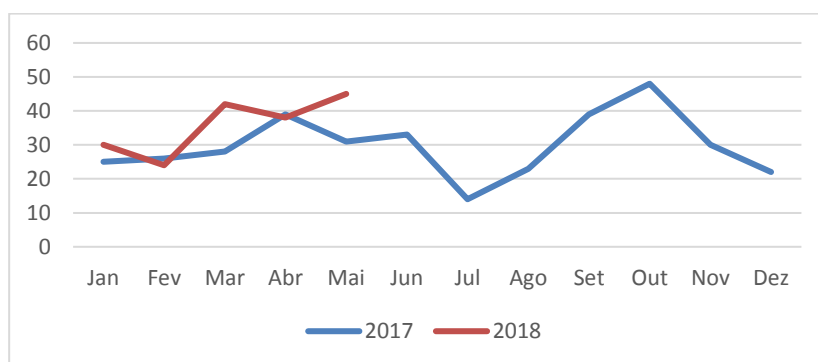

Fonte: SINAN-SES/DF. *Dados parciais provisórios atualizados até 05/06/2018. Residentes do DF.

Todos(as) profissionais de saúde devem notificar a violência. A notificação é compulsória em conformidade com a legislação (portaria MS nº204/2016).

Tentativa de suicídio e violência sexual são de notificação imediata (ou seja, a comunicação do caso deverá ocorrer em até 24 horas do atendimento). Nesses casos comunicar ao Centro de Informações Estratégicas de Vigilância em Saúde (CIEVS) pelo email cievsdf@gmail.com ou notificadf@gmail.com. Observação: Isso não exclui a obrigatoriedade de registro do caso no SINAN.

Para fins de registro no SINAN deverá ser assinalado somente o principal tipo de violência. Os demais quadriculos não devem ser preenchidos e caso haja alguma violência secundária perpetrada pelo mesmo(a) autor(a), registrar esta informação no campo observações adicionais.

Quando ocorrer dois casos distintos de violência com a mesma vítima envolvendo autores diferentes, registrar em duas fichas de notificação. Ressalte-se, entretanto, que a mesma pessoa pode ter sofrido mais de um tipo de violência e que esses eventos tenham sido registrados em um único formulário.

Elaboração: Núcleo de Estudos e Programas na Atenção e Vigilância em Violência – NEPAV
Fernanda Falcomer e Walkíria Gentil

Revisão:

Maria Beatriz Ruy – Subsecretária - Subsecretaria de Vigilância à Saúde – SVS

Endereço:

SEPS 912/712, Bloco D (Prédio Cerest) – Brasília/DF CEP: 70390-125 SRPN – Asa Norte
E-mail: nepavsauade@gmail.com ou nepav.gedant@saude.df.gov.br
